Instalación, Reinstalación y Desinstalación

Instalación, puesta en marcha y actualizaciones
- Instalación de SimplyGest
- Reinstalar SimplyGest
- Traspasar el programa o los datos de un ordenador a otro (cambiar de ordenador)
- Instalación en Red
- Desinstalar SimplyGest

¿Qué hacer en caso de problemas?
- Consulte la sección "Problemas y Soluciones"

Instalación de SimplyGest

La instalación de SimplyGest es muy sencilla. Sólo necesitará descargar un archivo en nuestra web. Dependiendo de la versión que desee instalar, deberá descargar un archivo u otro.
Dependiendo de qué navegador web utilice (Internet Explorer, Firefox, etc...) el archivo será almacenado en una carpeta de Descargas de forma automática (sin preguntar) o bien le dará la opción de elegir en qué carpeta desea guardar el archivo.

Una vez descargado el archivo, haga doble click sobre el mismo para ejecutarlo, y empezará la instalación del SimplyGest.
Junto con el programa, se instalará también la Utilidad de Mantenimiento y Copias de Seguridad, así como todos los Módulos Adicionales.
El programa se instala con la base de datos vacía (no hay datos de prueba iniciales), pero al entrar por primera vez en la primera empresa, se le preguntará si desea descargar datos de ejemplo para probar el programa, o si prefiere empezar de cero.

Si en la carpeta de instalación ya hay una copia de SimplyGest instalada, NO se sobre-escribirá ningún dato, PERO es muy importante descargar la versión correcta, y sobre todo, no instalar una versión demostrativa sobre una versión ya desbloqueada.

NOTA: Por defecto, SimplyGest se instala en la carpeta "C:\SimplyGest\"
Para Expertos: Puede tener instaladas varias copias de SimplyGest en carpetas distintas, o incluso varias versiones del programa (Estándar, Tallas y Colores, etc...) en el mismo disco, sin que exista conflicto entre ellas.

Reinstalar SimplyGest

La reinstalación del programa no afectará a los datos que pudiera tener insertados en el mismo. La reinstalación o actuaización del programa no sobre-escribe ni inicializa ningún dato de la base de datos.
Puede reinstalar el programa tantas veces como desee sin afectar a los datos introducidos previamente, siempre que lo reinstale en la **misma ruta** y que **no instale una versión DEMO sobre una versión ya registrada**.
IMPORTANTE: No Desinstale SimplyGest si simplemente desea reinstalar el programa. Si desinstala una versión registrada, perderá el registro, desbloqueo y probablemente los datos y configuraciones. Si sólo necesita reinstalar por algún motivo, no es necesario desinstalar.
En caso de que desee reinstalar SimplyGest, no instale nunca una versión DEMO sobre una versión ya registrada. Si es usted cliente registrado, descargue SimplyGest desde la Zona de Clientes de nuestra web.

Cambiar el programa de ordenador o trasladar datos de un equipo a otro

Puede que necesite cambiar el programa de ordenador en algún momento, y por lo tanto, trasladar al nuevo ordenador todos los datos que tuviera insertados en el antiguo equipo, para poder seguir utilizando el programa en el nuevo ordenador.
Para ello debe hacer uso de las "Copias de Seguridad". Estos son los pasos a seguir:
- Haga una copia de seguridad de los datos en el ordenador antiguo (si hubiera empresas creadas y datos insertados).
- Instale la versión DEMO de SimplyGest en el nuevo ordenador.
- Utilice la utilidad de copias de seguridad para recuperar/restaurar la copia de seguridad que ha hecho en el antiguo equipo.
- Una vez haya comprobado que los datos se han importado correctamente, **desinstale el programa en el ordenador antiguo** y anote el **Código de Desinstalación**. Sin dicho código, no podremos verificar que el programa se ha dejado de usar en el equipo antiguo, y deberá volver adquirir una Licencia de Reactivación.

De esta forma, tendrá el programa instalado en el nuevo equipo con los mismos datos y configuraciones que tenía en el equipo anterior.

NOTA IMPORTANTE 1: Deberá volver a desbloquear el programa en el nuevo equipo, generando nuevos Nºs de Validación y enviándolos por e-Mail, ya que el Código de Desbloqueo del primer ordenador no funcionará en el segundo. Siga los pasos que aparecerán al desinstalar el programa en el equipo antiguo.
Hay otras formas de cambiar/traspasar los datos de un ordenador a otro. Contacte con nosotros para más información al respecto.

NOTA IMPORTANTE 2: Si sólo ha comprado una licencia, no podrá usar el programa en más de un equipo simultáneamente. Está obligado a desinstalar el programa en el antiguo ordenador. De lo contrario, SimplyGest está programado para comprobar el registro automáticamente cada cierto tiempo, quedando la licencia inutilizable. Si desea usar el programa en más de un ordenador, deberá comprar "licencias adicionales" (consulte precios para segundas licencias en nuestra web).

Desinstalar SimplyGest

NOTA IMPORTANTE para usuarios registrados
Si es usted cliente registrado de SimplyGest, y el programa ya está registrado y desbloqueado en este equipo, **NO desinstale SimplyGest sin contactar antes con nosotros** para evitar problemas con la pérdida de licencia, etc...
Existen sólo dos motivos por los que debería tener que desinstalar un SimplyGest ya desbloqueado: por formateo del disco duro o por cambio de ordenador.
Si el motivo de la desinstalación no es alguno de los indicados, no podrá volver a reinstalar el programa en el mismo equipo, y deberá adquirir una *Licencia de Reactivación*.
Para evitar problemas, le recomendamos contactar con nosotros si se dispone a cambiar de equipo, formatear, reinstalar, etc...

Cómo Desinstalar el programa: Hay dos formas de desinstalar SimplyGest de su equipo...
- Desde "Agregar y Quitar Programas" o "Desinstalar un programa" en el Panel de Control de Windows
- Desde la opción correspondiente en el "Menú Inicio" de Windows (Programas -> SimplyGest -> Desinstalar)

La desinstalación del programa **elimina** los siguientes archivos de forma automática, salvo que se indique lo contrario al finalizar la desinstalación:
- Ejecutable del Programa y utilidad de Mantenimiento y Copias de Seguridad
- Informes prediseñados que se instalaron durante la instalación del programa (no se eliminan aquellos creados por el usuario y guardados con otro nombre)
- Información de registro y desbloqueo del programa.
- En general, todos los archivos que instaló el Instalador de SimplyGest

La desinstalación del programa **NO elimina** los siguientes componentes:
- Archivos que se hayan creado DESPUÉS de haber instalado el programa.
- Los datos de las empresas creadas, por seguridad.

Tras desinstalar, el asistente le preguntará si desea eliminar por completo la carpeta donde estaba instalado el programa, en cuyo caso sí se borrará absolutamente todo su contenido, y no habrá opción de volver atrás.

El Desinstalador de SimplyGest permite mostrar los códigos de desbloqueo usados en dicho equipo/disco al desinstalar una versión registrada por formateo del disco duro o reinstalación de Windows, con posibilidad de imprimirlos o guardarlos en un archivo externo.
De esta forma no será necesario que vuelva a ponerse en contacto con SimplyGest para solicitar unos nuevos códigos.

Si no va a utilizar el programa en el ordenador, puede eliminar la carpeta "\SimplyGest" completa.
Recuerde hacer siempre una copia de seguridad si desea conservar los datos de su empresa.

Proceso de Compra y Registro/Desbloqueo

El proceso de compra/registro puede resumirse en 3 sencillos pasos:
1) Realización del pedido en nuestra página web. Verá instrucciones sobre cómo realizar el pago.
2) Una vez realizado el pago, genere y envíenos los Números de Validación del programa y de los módulos adicionales adquiridos. Si dispone de conexión a Internet, podrá enviarlos de forma automática.
3) Le facilitaremos los Códigos de Desbloqueo, para que el programa sea "desbloqueado" y deje de funcionar en modo demo. Si dispone de conexión a Internet, este proceso puede hacerse de forma automática.

En esta página encontrará toda la información necesaria para realizar estos pasos

Preguntas Más Frecuentes relacionadas con el Registro, Compra o Desbloqueo del programa
- ¿Cuales son las limitaciones de la DEMO de SimplyGest?
- He instalado la DEMO... ¿Necesitaré reinstalar la versión registrada cuando la compre?
- ¿Perderé los datos que ya tengo introducidos en la versión DEMO cuando compre el programa?
- ¿Puedo conservar los datos de mi anterior programa, o importarlos desde otra base de datos?

Cómo desbloquear/registrar SimplyGest una vez realizado el pago
- **PASO 1**: Generar el/los Nºs de Validación que deberá enviarnos por e-Mail o por FAX
- **PASO 2**: Introducir el/los Código/s de Desbloqueo que le enviaremos una vez realizado el paso 1

Proceso de Compra, Soporte Técnico...
- ¿En qué consiste el proceso de compra/registro? ¿Cómo hago el pedido?
- ¿Qué escribo en "Nombre de Usuario" y "Contraseña"?
- ¿Recibiré un CD-Rom con el programa?
- ¿Qué pasará cuando finalice el período gratuito de soporte técnico?

Preguntas sobre el Proceso de Registro/Desbloqueo
- ¿Cuánto dura el proceso de registro/desbloqueo?
- ¿Qué es el Número de Validación? ¿Cómo se obtiene?
- ¿Qué es el Código de Desbloqueo? ¿Dónde lo introduzco cuando lo reciba?
- ¿Caduca el Código de Desbloqueo?
- Si re-instalo/actualizo el programa...¿Necesitaré otro código de desbloqueo?

Preguntas Frecuentes sobre la Instalación, Reinstalación, Actualizaciones y Desinstalación
- ¿Qué es una "licencia adicional"?
- ¿Puedo tener instaladas varias versiones de SimplyGest en el mismo ordenador?
- Tengo SimplyGest Estándar... ¿Qué ocurriría si deseo actualizarme a SimplyGest Profesional o a Tallas y Colores?
- ¿Puedo comprar/instalar los módulos adicionales más adelante?
- ¿Cómo debo proceder para instalar una Actualización?
- ¿Cómo debo proceder para Desinstalar SimplyGest?

Ya tengo el programa instalado... ¿Necesito re-instalar la versión registrada

No.
Si ya tiene instalado el programa, sólo necesitará "desbloquearlo". Pulse aquí para más información sobre el desbloqueo/registro del programa.

¿Perderé los datos que ya tengo introducidos al adquirir la versión registrada?

No. Todos los datos se conservarán, ya que no es necesario re-instalar el programa sino desbloquearlo. Las limitaciones de la versión shareware desaparecen y el programa pasa a ser totalmente funcional.

¿Cuánto dura el proceso de registro?

Depende de la forma de pago que haya elegido en el pedido:
- **Para transferencias bancarias:** Una vez haya realizado la transferencia/ingreso en alguna de las cuentas bancarias disponibles, podrá enviarnos el comprobante de la misma, bien por FAX o por e-Mail a las direcciones que se indiquen al hacer el pedido. Podrá enviarnos también los **Números de Validación** de las licencias o módulos adicionales que ha adquirido. En cuanto lo recibamos, le enviaremos los **códigos de desbloqueo** correspondientes, con los que el programa quedará totalmente funcional.

- **Para pago online con Tarjeta de Crédito/Débito:** Una vez haya realizado el pedido en nuestra web, podrá pagar en servidor seguro introduciendo los datos de su tarjeta. No será necesario que envíe ningún justificante del pago. Desde este momento, podrá enviarnos los **Números de Validación** de las licencias o módulos adicionales que ha adquirido. En cuanto los recibamos, le enviaremos los **códigos de desbloqueo** correspondientes.

¿Recibiré un CD-Rom con el programa?

No. Tenga en cuenta que NO es necesario un CD con el programa, ya que si ya tiene instalado SimplyGest en su ordenador, sólo necesitará desbloquearlo para que sea totalmente funcional.
NOTA: Para clientes fuera de España, la única forma de pago disponible es la transferencia bancaria.

¿Qué es una "Licencia Adicional"?

Cada licencia le da derecho a instalar/utilizar SimplyGest en un ordenador. Si adquiere, por ejemplo, dos licencias, podrá utilizar el programa en dos ordenadores simultáneamente.
El precio de una licencia adicional es inferior al de una Licencia completa del programa. Consulte los precios oficiales en nuestra web

¿Para qué es el Número de Validación? ¿Cómo se obtiene?

El Número de Validación, o o Código de Activación, es una clave que generará el programa, una vez decida comprarlo. Existe un Número de Validación único para cada licencia, programa, módulo y ordenador...

Por ejemplo, si ha adquirido dos licencias y un módulo adicional, necesitará generar 4 Números de Validación (uno por cada licencia/módulo. Recuerde que comprando un módulo, podrá instalarlo en todas las licencias), y recibirá 4 Códigos de Desbloqueo (uno para cada Nº de Validación).
Una vez haya decidido adquirir el programa y haya realizado la transferencia, podrá enviarnos los Números de Validación. De esta manera, podremos enviarle el/los **Códigos de Desbloqueo** correspondentes.
Los Nºs de Validación se generan desde el propio programa, en la ventana de registro. La ventana de registro es la que aparece al pulsar determinadas acciones, y tarda unos segundos en poder cerrarse. Recuerde que cada Módulo tiene su propia ventana de registro, y lo mismo para cada licencia/ordenador.

¿Para qué es el Código de Desbloqueo? ¿Dónde lo introduzco?

El Código de Desbloqueo es una *contra-clave* que se envía a los clientes registrados para desbloquear el programa, de forma que quedará totalmente funcional al instante (desbloqueado), sin limitaciones de ningún tipo.
Sólo existe un Código de Desbloqueo por cada **Número de Validación**, es decir, un Código sólo desbloquea una licencia/módulo adicional: si hubiera adquirido 2 licencias y 1 módulo, y desea usar el módulo en las dos licencias, necesitará 4 Códigos de Desbloqueo. Además, el Código generado para un Módulo, no funcionará para desbloquear el programa u otro módulo, etc...
Una vez haya recibido el/los Códigos de Desbloqueo, deberá introducirlo en la ventana de registro de la licencia/módulo correspondiente.

¿Qué escribo en "Nombre de Usuario" y "Contraseña"?

Este Nombre de Usuario y Contraseña le servirá más adelante para desbloquear el programa para que sea totalmente operativo.
Debe escribir un "nombre de usuario" formado únicamente por LETRAS MINÚSCULAS, y una contraseña formada sólo por NÚMEROS.
Para generar el **Número de Validación** necesitará el mismo nombre de usuario y contraseña, así que deberá recordarlos.
Con estos datos podrá entrar en la **Zona Exclusiva para Clientes/Distribuidores**, para descargar actualizaciones, contratar más soporte técnico, etc...

¿Caduca el Código de Desbloqueo?

NO. El código de desbloqueo no caduca.
Sin embargo, si pretende cambiar de equipo (trasladar la Licencia de un equipo a otro), el código de desbloqueo antiguo no servirá para desbloquear la nueva instalación de SimplyGest. Necesitará dar de baja la licencia anterior y solicitar el traslado de la nueva, proceso que debe realizarse con ayuda del Servicio Técnico o del Dpto. Comercial.

Si re-instalo/actualizo el programa...¿Necesitaré otro código de desbloqueo?

NO. Aunque reinstale o actualice el programa a una nueva versión, no le volverá a pedir el código de desbloqueo.
Sólo se le pedirá un nuevo Código de Desbloqueo en caso de trasladar la licencia o tras haber formateado el disco duro, en cuyo caso podrá usar los códigos antiguos.

¿Cuales son las limitaciones de la DEMO?

SimplyGest es un programa "shareware", lo que significa que puede probar el programa antes de adquirirlo durante el tiempo que desee, con el

fin de comprobar si sus características satisfacen las necesidades de su empresa/negocio.
- **No existen límites de tiempo**, por lo que podrá probar el programa indefinidamente.
- **No perderá los datos** que ya tenga insertados si decide comprar el programa o actualizarlo a una nueva versión.

Las **limitaciones** de la versión shareware son las siguientes:
- El programa muestra una **ventana de registro** al realizar determinadas operaciones. Esta ventana permanece abierta durante unos segundos. Deberá esperar a que pueda cerrarse para poder continuar.
- **No se imprimen todos los registros**. Por ejemplo, si imprime una factura/listado con 5 artículos, probablemente sólo aparezcan 2 o 3.

¿Cuales son los requisitos mínimos para instalar SimplyGest?

SimplyGest es una aplicación informática que funciona bajo en las siguientes versiones de Windows:
- Windows XP
- Windows 2000 (cualquier edición)
- Windows 2003 (cualquier edición)
- Windows Server (cualquier edición)
- Windows Vista (cualquier edición)
- Windows 7 (cualquier edición)
- Windows 8 (cualquier edición)

La configuraciónh mínima para el hardware es la siguiente:
- Pentium 133 Mhz
- 64 Mb de memoria RAM

No obstante, es ya muy poco común tener un equipo con estas características, por lo que siempre se recomienda un equipo moderno, cuanto más potente mejor.

Esta es la configuración mínima RECOMENDADA:
- Pentium III 1000 Mhz
- 256 Mb de memoria RAM

* SimplyGest no garantiza el funcionamiento de las futuras versiones de SimplyGest bajo Windows 98, Millenium. Microsoft dejó de dar soporte para Windows 98 y Millenium en Julio de 2006, y dejará de hacerlo para Windows XP en 2013.

Proceso de Compra y Registro de SimplyGest

A continuación se explica detalladamente en qué consiste el proceso de registro de SimplyGest.

- Una vez haya decidido comprar el programa, podrá realizar el pedido en nuestra web, rellenando un sencillo formulario en el que indicará la versión de SimplyGest, los módulos adicionales que desea adquirir (opcional), el Nº de ordenadores en los que se va a instalar el programa, etc...
- Tras finalizar los pasos del pedido, instantáneamente recibirá un e-Mail para solicitar la confirmación del mismo, con las instrucciones a seguir para la realización del pago.
- Una vez realizado el pago, podrá generar y enviarnos los "Números de Validación" de las licencias y módulos que haya adquirido. Dichos Nºs de Validación se crean en la "ventana de registro", que aparece durante unos segundos al abrir un Módulo o al realizar algunas operaciones del programa. Pulse aquí para más información.
- Le enviaremos los "Códigos de Desbloqueo" correspondientes, y el programa quedará desbloqueado inmediatamente, sin limitaciones de ningún tipo, y conservando todos los datos que ya tenía insertados.

IMPORTANTE:
- Puede comprar los módulos adicionales más adelante si lo prefiere.
- Si desea utilizar el programa en red, sólo tendrá que pagar los módulos adicionales una sola vez.
- Si desea instalar SimplyGest en 2 o más equipos, no tendrá que pagar el programa 2 veces. Consulte los precios de las "licencias adicionales" en nuestra web.

NOTA: Le recomendamos consultar nuestra web para obtener información actualizada sobre este proceso, así como diferencias entre las formas de pago, etc...

Cómo Generar los Nº de Validación del programa y de los módulos adicionales

Tanto el programa como los módulos adicionales que haya comprado, necesitan ser "desbloqueados" para que las limitaciones de la demo desaparezcan y todo funcione de forma normal.
Cada módulo adicional se desbloquea de forma independiente, con su propio código de desbloqueo. Lo mismo ocurre con el programa.
Por ejemplo, el Código de Desbloqueo del programa no desbloqueará el Módulo TPV, sino únicamente el programa. Para desbloquear el Módulo TPV (o cualquier otro módulo adicional) deberá generar un Nº de Validación en dicho módulo y enviámoslo también.

Para desbloquear un Módulo Adicional, o el propio programa, se necesitan dos pasos: Generar el Nº de Validación (este ejemplo) e introducir el código de desbloqueo.
Cada módulo adicional tiene una ventana de registro/desbloqueo propia, como la siguiente. Esta ventana aparece al abrir el Módulo Adicional, si éste no se ha desbloqueado.
El este ejemplo concreto explicaremos cómo desbloquear el Módulo TPV Visual (El programa y el resto de los módulos se desbloquean de la misma forma, con sus propias ventanas de registro).
- Ejecute el Módulo Adicional del que desee obtener el Nº de Validación. En este caso, ejecutaremos el Módulo TPV Visual, que debe estar ya

instalado.

- Aparecerá una ventana como la que se muestra a continuación:

- Si ya ha realizado el pago, elija la opción para generar el Nº de Validación y pulse Aceptar. Aparecerá la siguiente ventana:

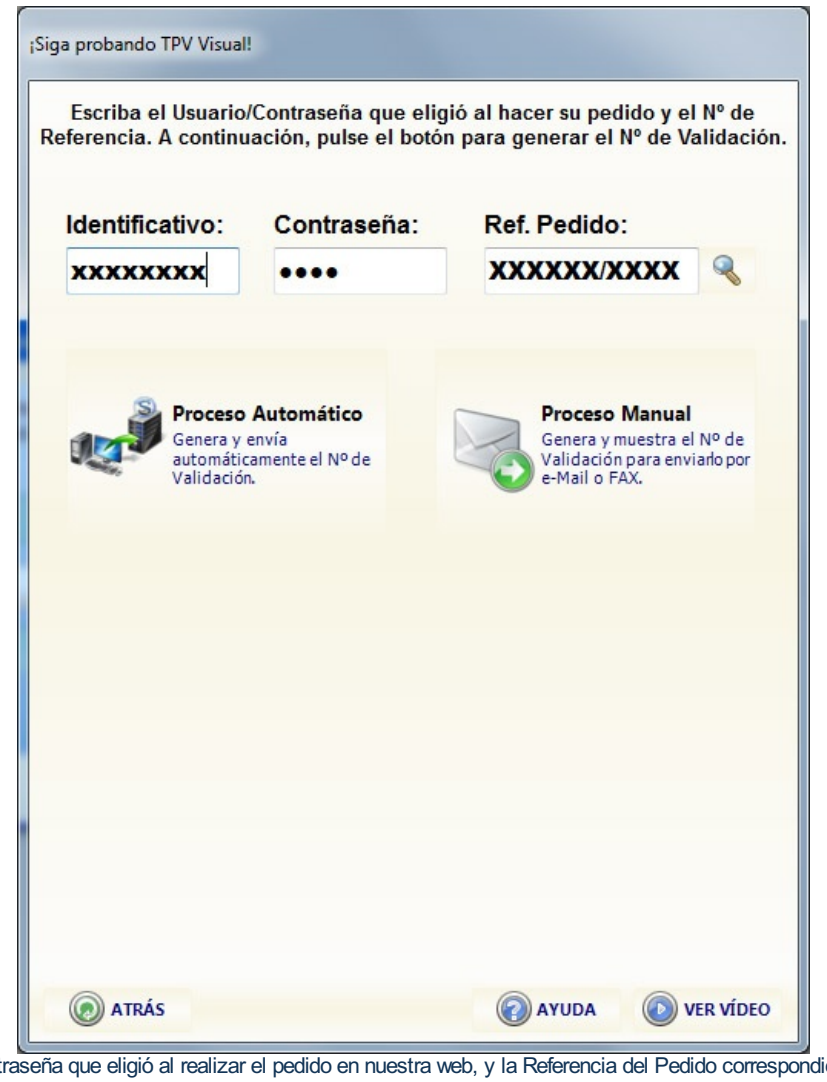

- Escriba el Usuario/Contraseña que eligió al realizar el pedido en nuestra web, y la Referencia del Pedido correspondiente. Si no recuerda su usuario/contraseña, póngase en contacto con nosotros. Si no recuerda la Referencia del Pedido, consulte el email que recibió tras realizar el pedido, o pulse el botón adjunto para ver los pedidos registrados en su cuenta de cliente.
- Si dispone de conexión a Internet, pulse "Proceso Automático". Se creará un código de caracteres alfanuméricos que será enviado automáticamente a SimplyGest. Si no dispone de Internet esn ese equipo, podrá generarlo a mano, y deberá enviarlo por e-Mail o por FAX, **respetando en todo caso las mayúsculas y minúsculas y evitando confundir caracteres** (es recomendable el proceso automático).
- Una vez comprobado su pedido, licencias, etc... su Código de Desbloqueo estará disponible, y podrá continuar con la segunda parte del proceso, tal como le indicamos en el siguiente paso...

Cómo Desbloquear SimplyGest

El siguiente ejemplo explica cómo desbloquear SimplyGest o un Módulo Adicional, con el Código de Desbloqueo correspondiente, una vez hayamos confirmado el pago del programa y nos haya enviado el Nº de Validación correspondiente (ver ejemplo anterior).
En este ejemplo explicaremos cómo desbloquear el Módulo TPV Visual.

- Ejecute el Módulo Adicional a desbloquear (en este caso, el Módulo TPV Visual).
- Aparecerá una ventana como la que se muestra a continuación:

- Indique su Usuario y Contraseña de Cliente de SimplyGest.
- Aparecerá la siguiente ventana:

- Si dispone de Internet, pruebe el "Proceso Automático". Si su desbloqueo ya está disponible, el programa/módulo quedará desbloqueado de forma automática. Si no tiene Internet o prefiere el método manual, teclee el código de desbloqueo a mano y a continuación, Pulse "Desbloquear".
- Si el código ya está disponible (método automático), o si es correcto (método manual), y corresponde con el Nº de Validación que nos envió (mismo ordenador, mismo módulo, etc...), el programa/módulo quedará desbloqueado y funcional, sin limitaciones de ningún tipo, y por tiempo ilimitado.

NOTA: NO podrá desbloquear los Módulos Adicionales si no ha desbloqueado primero el programa. Desbloquee primero el programa y luego los módulos adicionales.

Cómo conservar los datos de su anterior programa en SimplyGest

Hemos elaborado una pequeña utilidad gratuita, llamada SimplyMove, que le permitirá traspasar la mayoría de sus datos a SimplyGest. Gracias a SimplyMove, puede conservar los datos de sus artículos, clientes, proveedores (y otros como familias, formas de pago, etc...) de su anterior programa, o extraerlos desde una base de datos externa (como DBase, Access, Excel, Paradox...)
IMPORTANTE:
- No todos los datos se podrán recuperar, puesto que no todos los programas o bases de datos tienen la misma estructura.
- Por defecto, SimplyMove puede abrir tablas DBase, FoxPro, Paradox, MS Access y hojas de MS Excel. Si sus datos antiguos se encuentran en otro formato, intente "exportar" las tablas como Dbase/FoxPro/Paradox para que puedan ser abiertas e importadas por SimplyMove.
- Si tiene dudas o no sabe utilizar SimplyMove, nosotros podemos realizarle el traspaso gratuitamente, asegurándole total confidencialidad.

¿Qué pasa si ya tengo SimplyGest Estándar y deseo actualizarme a SimplyGest Profesional?

No tendrá ningún problema...
Únicamente tendrá que pagar la diferencia y descargar e instalar la actualización a la nueva versión. Puede ver una lista de precios en nuestra web.
Conservará todos sus datos y sólo tendrá que volver a desbloquear el programa (registrar la nueva versión), tal como hizo la primera vez.

Deberá realizar un nuevo pedido en nuestra web, utilizando el MISMO nombre de Usuario y la MISMA Contraseña que utilizó al realizar el primer pedido.
En el formulario de pedido, en el desplegable "Tipo de Programa", seleccione "Actualización a SGest Profesional" o "Actualización a SGest. Tallas/Colores".

Especifique el Nº de licencias adicionales, módulos, etc... si lo desea.

Sus datos se conservarán en la nueva versión, y sólo tendrá que volver a desbloquear/registrar el programa, al como hizo la primera vez.

¿Puedo tener instaladas varias versiones de SimplyGest en el mismo ordenador?

En efecto, puede tener instalados "SimplyGest Estándar", "SimplyGest Profesional" y "SimplyGest Tallas y Colores" en el mismo ordenador sin problemas. Para ello, deberá instalar cada programa en rutas distintas.
Lo mismo ocurrirá con los módulos adicionales: deberá copiar cada módulo en su ruta correspondiente, para que pueda ser ejecutado por cada versión.
Al ejecutar el programa (sea la versión que sea), detectará si es la misma que se ejecutó por última vez, y de no ser así, le preguntará si desea "cambiar de ruta" para ejecutar el que debería.

Por ejemplo, si está utilizando SimplyGest Profesional y ahora quiere abrir SimplyGest Tallas y Colores, haga lo siguiente:

- Cierre SimplyGest Profesional
- Ejecute SimplyGest Tallas y Colores. Aparecerá una ventana que dice que la ruta no es la que se esperaba. Pulse el botón "NO".
- Ahora debería entrar en SimplyGest Tallas y Colores normalmente.

¿Puedo comprar los módulos adicionales en otro momento?

Por supuesto. En el momento en que decida comprar otro módulo adicional, o una licencia adicional de SimplyGest para instalalo en otro ordenador, sólo tendrá que ir a nuestra web y realizar el pedido, de la siguiente manera:
En "Tipo de Programa", seleccione "Sólo Módulos o Licencias Adicionales".
En cualquier caso, si tiene alguna duda, consulte con nuestro Dpto. de Soporte Técnico.

¿Qué pasará cuando finalice el período gratuito de soporte técnico?

Según la versión adquirida, dispondrá de 3 o 6 meses gratuitos de soporte técnico. Gracias a este soporte, usted podrá realizar consultas, resolver dudas y problemas relacionados con el programa.
Si es cliente registrado, dispone de una Zona de Clientes en nuestra web, donde podrá entrar para conocer el estado de su soporte técnico y descargar actualizaciones del programa.
Una vez agotado el soporte técnico, podrá entrar en la Zona de Clientes, pero NO podrá descargar la actualizaciones (deberá hacerlo entonces en la Zona Descargas, en archivos más grandes) y no podrá aprovecharse del Soporte Técnico para resolver problemas con el programa, diseño de informes a medida, traspaso de datos, etc...
Para ver más información al respecto, visite la siguiente página en nuestra web: http://www.simplygest.es/soporte.html

¿Cómo se instalan las Actualizaciones?

Las actualizaciones deben descargarse **exclusivamente** desde la Zona de Clientes/Distribuidores de nuestra web. Si descarga e instala un archivo de instalación de otra web, o desde la Zona de Descargas públicas de la web (versión DEMO), correrá el riesgo de perder su registro y desbloqueo, y deberá adquirir una Licencia de Reactivación.
No instale nunca una versión DEMO sobre una versión ya registrada, aunque la instale en otra carpeta o ruta diferente.
No desinstale SimplyGest si lo que desea hacer es reinstalar o instalar una actualización. Vea el siguiente paso para más información.
En la web existen instrucciones detalladas paso a paso para descargar e instalar las actualizaciones.

Necesito Desinstalar SimplyGest... ¿Qué tengo que hacer?

Si desea CAMBIAR DE EQUIPO, DE DISCO DURO, FORMATEAR EL MISMO, REINSTALAR O ACTUALIZAR EL SISTEMA OPERATIVO, o cualquier operación que requiera una nueva instalación del programa, deberá realizar los siguientes pasos ANTES de realizar la operación:

1. En primer lugar, **realice una copia de seguridad** de los datos de su(s) empresa(s) y compruebe qué nº versión (Ejemplo: 8.4.2) del programa tiene instalada.
2. Desinstale el programa en el equipo antiguo. Y guarde el **código de desinstalación** que le mostrará el programa durante la desinstalación del mismo.
***** *En el caso de que la versión instalada fuera igual o superior a la versión 8.7.7 y que el motivo de desinstalación sea por formateo, al desinstalar el programa se le mostrarán los códigos de desbloqueo que habían sido usados para desbloquear esa licencia. Cópielos, podrá usarlos para desbloquear posteriormente el programa.*
3. Asegúrese de que instala la **misma versión del programa** en la nueva instalación o una versión similar a la de su base de datos. En caso de tener varios equipos conectados en red el nº de versión instalada deberá ser el mismo en todos los equipos.
4. Recupere la copia de seguridad anterior en la nueva instalación y compruebe que todos los datos han sido recuperados y que todo funciona correctamente.
5. Deberá desbloquear el programa en el nuevo ordenador, generando los códigos de validación, desbloqueo, etc...

NOTA: El desinstalador del programa permite mostrar los códigos de desbloqueo utilizados en dicho equipo/disco al desinstalar una versión Registrada por formateo del disco o reinstalación del sistema operativo, con posibilidad de imprimir los códigos o guardarlos en un archivo de texto.
De esta forma, no será necesario volver a contactar con SimplyGest para solicitar unos nuevos códigos de desbloqueo.

Existen varios casos en los que puede haber sido imposible generar el código de desinstalación, como en una avería de hardware, rotura física de algún componente del ordenador...

En esos casos, simplemente tendrá que enviarnos dos documentos correctamente cumplimentados:

- Declaración Jurada que se le enviaría desde nuestro Dpto. Comercial.
- Factura o parte de reparación que justifique la avería, cambio de componente, etc...

Los documentos deberá enviarlos a la dirección de email **desbloqueo@simplygest.es** o al número de fax **902 996 803**.
En caso contrario, SimplyGest se reservaría el derecho a remitirle unos nuevos códigos de desbloqueo, y deberá adquirir una ***"Reactivación de Licencia"****.*

Una vez que haya enviado el código de desinstalación o en su defecto la documentación solicitada anteriormente, deberá proceder con el desbloqueo del programa en el nuevo equipo o instalación.

A continuación encontrará información detalla acerca del proceso de Desbloqueo pero antes debe asegurarse que saber cuáles son sus datos de registro como usuario de SimplyGest (Identificativo y Contraseña) y qué versión de SimplyGest y Módulos Adicionales necesita desbloquear.

DESBLOQUEO:

En las versiones DEMO, podrá comprobar cómo al realizar ciertas operaciones el programa le muestra una ventana recordándole que tiene una versión de prueba, se trata de la ventana de registro.

PROGRAMA:

Simplemente deberá entrar en el menú "Configurar SimplyGest". Inmediatamente se le abrirá la ventana de registro (cuenta atrás). Deberá seleccionar la penúltima opción *(Ya he comprado el programa necesito generar los Nº de Validación).*
Solo tendrá que introducir su identificativo (usuario) y contraseña y pulsar Generar Nº de Validación.
Una vez generado, deberá copiar/pegar dicho número en un documento de texto o directamente en un correo electrónico.

MÓDULOS:

El proceso es igual, pero esta vez la ventana de registro saldrá cuando intente entrar en los módulos.
Una vez tenga los Nº de Validación pegados en un documento o en un correo electrónico deberá enviárnoslos a la siguiente cuenta de correo:
desbloqueo@simplygest.es

Si lo desea, también puede enviarnos los Nº de Validación vía FAX al número: **902 996 803**.
Por último, nosotros le responderemos enviándole los códigos de desbloqueo correspondientes a los Nº de Validación que nos haya enviado.
Solo tendrá que introducirlo en el programa.
La operación es similar, ya que esta vez tendrá que pulsar la última opción en la ventana de registro, tanto en el programa como en los módulos adquiridos.

Para más información llama al... **902 996 301**

Instalación y Primeros Pasos

Primeros pasos con el programa y los Módulos Adicionales

- Ejecutar SimplyGest
- La ventana de "Selección de Empresa"
- Instalación en Red
- Configurar el Programa
- Ejecutar los Módulos Adicionales
- Ejecutar el Reparador de Datos y la Utilidad de Copias de Seguridad
- La interfaz de SimplyGest (primeros pasos)
- Menús Desplegables (más opciones "ocultas")
- Cambio rápido de Empresa (volver a mostrar la ventana de seleccionar empresa)
- Cambio rápido del Usuario activo (cerrar sesión)
- Empezar un nuevo año/ejercicio con SimplyGest

¿Qué hacer en caso de problemas?

- Consulte la sección "Problemas y Soluciones"

Ejecutar SimplyGest

Durante la instalación del programa, podrá elegir si colocar un icono (acceso directo) de SimplyGest en su Escritorio de Windows, o en la barra de tareas de Windows. De esta forma, será más fácil ejecutar SimplyGest.
No obstante, los accesos directos al programa, Manual de Usuario, y otras utilidades se guardan en el Menú Inicio de Windows (Inicio -> Programas -> SimplyGest).

Ejecutar los Módulos Adicionales

Cada Módulo Adicional se ejecuta de forma distinta. Ninguno de ellos puede ejecutarse de forma independiente. Todos ellos se ejecutan desde SimplyGest.
Para saber cómo abrir/mostrar un Módulo Adicional, lea la ayuda correspondiente a cada Módulo Adicional pulsando aquí.

Ejecutar el Reparador de Datos y la Utilidad de Copias de Seguridad

El Reparador de Datos, la Utilidad de Copias de Seguridad y el Comprobador de Actualizaciones se ejecuta de forma independiente (no hace falta abrir SimplyGest).
Puede ejecutar estas utilidades desde el Menú Inicio de Windows (SimplyGest debe estar cerrado).
Si ejecuta el Reparador y SimplyGest está abierto, aparecerá un mensaje de aviso indicándole que ambos programas no pueden estar abiertos simultáneamente. Obtenga más información sobre estas utilidades en la sección dedicada al Reparador de Datos.

La ventana de "Selección de Empresa"

Esta es la primera ventana que aparece al abrir SimplyGest. En ella se muestran las empresas disponibles con las que puede trabajar.
Si no hay ninguna empresa creada, SimplyGest creará una vacía y podrá escribir un nombre para la misma.
Utilice los botones de la derecha para crear otra empresa, duplicar (copiar) la actual o configurar la red.
Para entrar en la empresa seleccionada, haga doble click sobre la misma (en la tabla), o pulse el botón Aceptar o la tecla Enter en su teclado.
Al "entrar" en una empresa, SimplyGest realizará las comprobaciones necesarias para asegurar que ésta funcione correctamente y no falte ningún archivo. En caso de encontrar algún error, el programa le avisará con un mensaje.
Si acaba de actualizar SimplyGest a una versión posterior, es muy probable que aparezca un mensaje indicándole que es necesario modificar/actualizar la base de datos. Este proceso es totalmente automático y puede tardar varios segundos, según el volumen de datos. No se borrará ni modificará ningún dato. Únicamente se añadirán nuevos campos en la base de datos o se realizarán otras operaciones de mejora en la misma.
Cada empresa tiene su propio "Código de Empresa" y su propia carpeta de datos. Dentro de la carpeta "\...\SimplyGest\Datos\" encontrará varias subcarpetas. Cada una de ellas corresponde a cada empresa de SimplyGest. Por ejemplo, la carpeta \Datos\1 corresponderá a la empresa Nº2.
NO elimine nunca dichas subcarpetas. Si borra una carpeta de empresa, SimplyGest entenderá que desea eliminar la empresa, y borrará sus datos la próxima vez que ejecute el programa.

La interfaz de SimplyGest

Las Ventanas

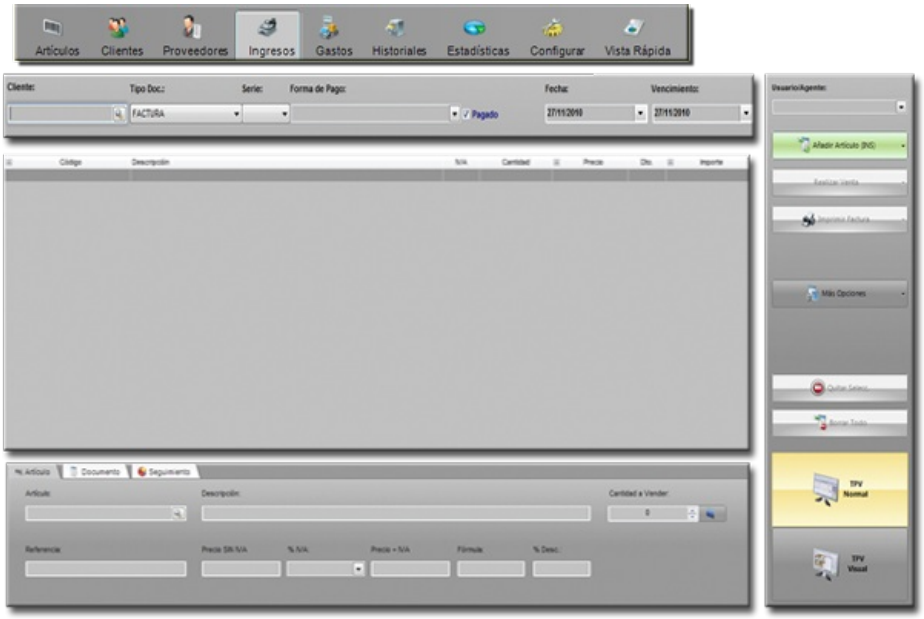

La interfaz de SimplyGest está dividida en *pestañas*, y cada pestaña representa una ventana diferente.
De esta forma, podremos acceder a las ventanas de Artículos, Clientes, Proveedores, etc... fácil y cómodamente en cualquier momento, haciendo click en la pestaña correspondiente.

En SimplyGest, la mayoria de las ventanas tienen el mismo aspecto, como puede ver en la imagen anterior.
- En la parte superior podemos ver las distintas pestañas disponibles (Artículos, Clientes, Historial, etc...)
- Justo debajo se encuentra la sección de búsqueda y opciones generales.
- En el centro de la ventana, se encuentra la tabla (o *grid*) que muestra todos los datos en forma de lista. Por ejemplo, todos los artículos.
- En la parte inferior se encuentra el panel de edición, donde se introducen los datos o se realizan las modificaciones del registro que está seleccionado en la tabla.
- En la parte derecha de la ventana normalmente veremos los botones con las opciones y funciones relacionadas y más habituales, así como el botón "Más Opciones", con el resto de opciones disponibles.

Los Botones

Algunos botones de SimplyGest incluyen un pequeño botón adjunto en la parte derecha. Este botón secundario o alternativo contiene otras funciones adicionales relacionadas con el botón principal.
Por ejemplo, en la imagen anterior vemos que el botón **Imprimir** se compone de dos partes: el botón principal, y el botón alternativo en la parte derecha.
Pulsando la parte *más grande* del botón, se llevará a cabo la función principal. Por ejemplo, imprimir un listado de artículos.
Sin embargo, si pulsamos la flecha adjunta se desplegará un menú con opciones adicionales relacionadas con la impresión, como por ejemplo, imprimir sólo el artículo seleccionado, imprimir etiquetas, etc...

De esta forma el contenido de las ventanas se centrará en los datos, y no en las opciones, llegando a conseguir una interfaz sencilla y agradable a simple vista, y evitando sobre todo llenar las ventanas de botones y opciones que muy pocas veces se utilizan.

Menús desplegables

Haciendo click con el botón secundario del ratón sobre cualquier lugar de la pantalla, aparecerá un menú desplegable con varias opciones interesantes. Aunque en la mayoría de los casos siempre existe un botón "Más Opciones", en otros lugares hay un menú desplegable con más opciones que le recomendamos investigar.
Estos menús, además de las opciones básicas visibles en pantalla, incluyen otras opciones como Mostrar la Ayuda, Cambiar de Empresa, cambiar de usuario, etc...

Cambiar de Empresa/Almacén

Si tiene varias empresas/almacenes creados, puede alternar de uno a otro de forma rápida, de la siguiente manera:
- Haga click con el botón secundario del ratón sobre cualquier parte de la ventana (no sobre las tablas ni casillas)
- Seleccione "Cambiar de Empresa"

También puede cambiar de empresa desde la ventana "Datos de su Empresa" en la ventana "Configurar".

Cerrar Sesión (Cambiar de Usuario activo)

Con la versión "Profesional" y "Tallas y Colores" de SimplyGest puede crear varios usuarios, asignar permisos a cada uno de ellos, contraseñas, etc...
Si ha entrado en el programa con un usuario, y desea entrar como otro usuario:

- Haga click con el botón secundario del ratón sobre cualquier parte de la ventana (no sobre las tablas ni celdas)
- Seleccione "Cerrar Sesión"

o bien

- Pulse la tecla F4 en el teclado.

Si el nuevo usuario necesita una contraseña, se le pedirá para poder entrar al programa.
Si pulsa Cancelar en la ventana de selección de usuario, no se realizará ningún cambio.

La Interfaz del Programa

A simple vista
- Las Pestañas (ventanas)
- Los Botones
- Las Sub-Pestañas (rellenar datos)
- Las Tablas (rejillas de datos o "grids")
- Ayuda instantánea (texto resaltado)
- Menús Desplegables y botones con "Más Opciones"

Algunos trucos y Consejos
- Como rellenar datos de forma correcta
- Como cambiar el diseño, colores, etc... de las ventanas y objetos del programa

Las Pestañas (ventanas)

SimplyGest se caracteriza por el diseño de sus ventanas y su intuitiva interfaz. Cada ventana principal es una pestaña a la que se puede acceder fácilmente haciendo click sobre ella, sin necesidad de cerrar otras ventanas o usar botones y menús.
Algunas pestañas permanecerán deshabilitadas si no hay datos en la misma. Por ejemplo, la pestaña "Artículos" tiene todos los botones y objetos deshabilitados (no se puede hacer click sobre ellos) cuando no tenga artículos creados (cuando esté vacía). El único botón que se podrá pulsar será "Nuevo Artículo".
Puede cambiar de pestaña con el teclado, usando las teclas "Ctrl+Flecha Izquieda" o "Ctrl+Flecha Derecha"
Si abre una sub-ventana (por ejemplo, un documento en el historial), no podrá cambiar de pestaña hasta que no cierre el documento abierto.
Normalmente, en la parte superior de la pestaña se encuentra la tabla de datos (rejilla) para navegar, localizar, buscar, etc... algún dato en concreto. En la parte inferior se encuentran las casillas (campos) para modificar datos del registro actualmente seleccionado. En el lado derecho de la pantalla se encuentran los botones de opciones.

Los Botones

Los botones de opciones se encuentran a la derecha de la pantalla. Sólo aquellas opciones que se estiman "más utilizadas" tienen su propio botón, visible a simple vista. Otras opciones, no menos interesantes, se encuentran en el botón "Más Opciones" o en los menús desplegables.
Normalmente, la acción de un botón actúa sobre el registro seleccionado en ese momento. En el siguiente apartado puede ver cómo seleccionar varios registros (por ejemplo, varios artículos) para actuar simultáneamente sobre todos ellos.

Las Sub-Pestañas (Rellenar los Datos)

Algunas ventanas (Artículos, Clientes y Proveedores) constan de varias sub-pestañas en la parte inferior de la ventana, donde se encuentran las casillas necesarias para rellenar los datos de los artículos, clientes, etc... o modificar los actuales.
Utilice las casillas para rellenar los datos o modificar los existentes. Recuerde pulsar siempre la tecla Enter o el tabulador para guardar los cambios y pasar a la siguiente casilla (no lo haga con el ratón, perderá tiempo).
Una vez termine con las casillas de una subpestaña, puede configurar el programa para que continúe automáticamente con la siguiente pestaña o bien para que inserte un artículo nuevo automáticamente.

Las Tablas (rejillas de datos o "grids")

Las tablas de datos muestran de forma rápida todos los registros (todos los artículos, clientes, etc...) de la pestaña en la que se encuentre. De esta forma, podrá buscar, localizar, modificar, etc... registros de forma rápida.
Por defecto, las tablas estan ordenadas por el campo "Código" (o por Nº de Factura en el historial), pero **puede ordenarlas por cualquier otro campo**, haciendo click sobre el título de la columna que desee ordenar.
La columna ordenada aparecerá de otro color.

Puede **seleccionar varios registros** (en vez de uno solo) para actuar directamente sobre todos ellos, por ejemplo, para borrarlos o realizar alguna operación sobre ellos.
Hay tres formas de seleccionar varios o todos los registros en la tabla:
- Para seleccionar varios: Haga click sobre cada uno de ellos manteniendo pulsada la tecla "Control" en su teclado.
- Para seleccionar varios (un rango): Haga click sobre el primer artículo a seleccionar, mantenga pulsada la tecla "Shift", y haga click sobre el último registro a seleccionar, o utilice los cursores sin soltar la tecla "Shift" en el teclado. De esta forma, seleccionará todo el rango de registros que van desde el primero al último seleccionados, como si fueran archivos.
- Para seleccionarlos todos: Utilice la opción "Seleccionar Todos" del botón "Más Opciones"

Los registros seleccionados aparecen en otro color y tienen una "flecha con un punto" o un "punto" en la parte izquierda de la tabla, como

muestra la siguiente imagen:

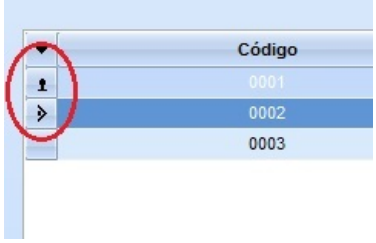

Las tablas muestran sólo algunos datos de mayor relevancia, no todos los disponibles en la base de datos. Las versiones "Profesional" y "Tallas y Colores" constan de "columnas anidadas", que permiten mostrar más datos de un solo registro sólo con hacer un click.
Las columnas anidadas tienen un pequeño recuadro con el signo [+] (como en la imagen anterior) que indica que dicha columna puede "dividirse" en varias columnas más. Por ejemplo, la columna "Nombre del Cliente" puede dividirse en "Nombre" y "Contacto".

Puede ocultar algunas columnas de la tabla, o mostrar otras que no aparecen por defecto en pantalla. Para ello, haga click con el botón secundario del ratón sobre la tabla y seleccione la opción "Columnas"
Por ejemplo, en la tabla de clientes puede ocultar/mostrar las columnas "Provincia", "Población", "e-Mail", "Dirección", "e-Mail", "Contacto" y "Fecha de Alta" si lo desea. La siguiente imagen muestra un ejemplo:

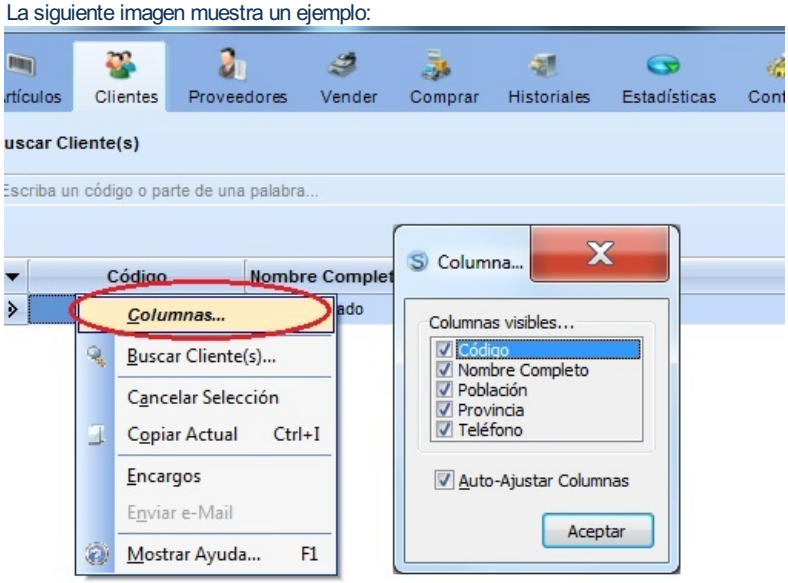

El tamaño (ancho) de cada columna puede ser modificado. SimplyGest recordará el tamaño de cada columna cuando vuelva a abrir el programa la próxima vez.

Las tablas tienen sus propios **"menús desplegables"**. Haciendo click con el botón secundario del ratón sobre una tabla o celda, aparecerá un menú desplegable con varias opciones interesantes. Normalmente estas opciones son las mismas que se encuentran dentro del botón "Más Opciones".

Ayuda Instantánea (texto de auyuda resaltado)

Cada objeto visible en pantalla tiene su propio "hint" (ayuda resaltada) y un texto identificativo que muestra información sobre dicho objeto, botón, etc...
Coloque el puntero del ratón sobre un objeto, y podrá leer (se puede desactivar), en la parte inferior de la ventana del programa, una breve descripción sobre lo que hace dicho botón, objeto, etc...
Algunos objetos, además, muestran información adicional si coloca el cursor del ratón sobre él durante unos segundos.
El texto resaltado aparece también cuando cambia de objeto con la tecla "Enter" o el tabulador, para no tener que usar el ratón.
NOTA: El texto resaltado que aparece en la parte inferior de la pantalla se puede desactivar. Es probable que en algunos casos se produzca un leve "parpadeo" y el texto de ayuda sea ilegible o llegue a molestar. Pruebe a cambiar la imagen de fondo usando una imagen más pequeña, no usar imagen de fondo o quitar esta opción en la configuración del programa.

Menús Desplegables con más opciones

Además de los botones y opciones visibles a simple vista en pantalla, SimplyGest consta de varios "menús desplegables" con muchas más opciones interesantes y de gran utilidad.
Por ejemplo, el menú desplegable principal muestra opciones como "Cambiar de Empresa", "Cambiar de Usuario", "Mostrar este manual", etc...

Para mostrar un menú desplegable, haga click con el botón secundario del ratón sobre la pantalla de SimplyGest.
Según en qué parte haga click, aparecerá un menú u otro. Por ejemplo, haciendo el click sobre una tabla (rejilla) aparecerán opciones relacionadas con la tabla o registro actual.
Haciendo click-secundario sobre la pantalla del programa (no sobre una tabla) aparece el menú desplegable principal, con otras opciones no relacionadas con los datos dle programa.
Existen otros menús desplegables, en el Módulo TPV, en documentos del historial, en la venta o compra actual, etc...
Si alguna opción del menú aparece deshabilitada (no se puede seleccionar o hacer click) significará que no hay datos suficientes para realizar la operación, o bien que no hay ningún registro seleccionado, o simplemente que el usuario actual no tiene permisos para efectuar dicha opción.

Como rellenar los datos de forma correcta

Cuando escriba un dato en una casilla, pulse "Enter" (tecla "Intro") o el tabulador en el teclado para guardar los cambios y pasar automáticamente a la siguiente casilla. Es recomendable hacer ésto, ya que SimplyGest puede necesitar hacer algunos cálculos tras insertar un artículo, por ejemplo.

Licencia de Uso, Garantía y Limitaciones de Responsabilidad

LA INSTALACIÓN Y COMPRA DE ESTE PROGRAMA SUPONE LA ACEPTACIÓN

DE LAS CONDICIONES QUE SE DETALLAN A CONTINUACIÓN

LICENCIA DE USO:

SimplyGest es "shareware". Esto significa que usted puede y debe probar el programa, sin límite de tiempo, antes de comprarlo. La compra del programa implica que el cliente ha evaluado el programa y acepta sus características "tal como son", sin derecho a exigir ningún tipo de modificación que no haya sido pactada con anterioridad en forma de "sugerencia".

Es el propio usuario quien debe cerciorarse previamente, mediante el uso de la versión de evaluación, de que el programa cumple todas las necesidades de su negocio.

Este software se concede bajo Licencia de uso, no se vende.

La licencia es exclusiva para cada cliente, no transferible a terceros, e indefinida en el tiempo. La licencia es efectiva hasta su cancelación, que podría producirse automáticamente, sin previa notificación expresa, en el caso de no cumplirse alguna de las condiciones previstas en este texto.

Este contrato de Licencia le otorga el derecho de instalar y ejecutar el software en un único equipo. Para instalar y ejecutar el software en una red local o remota, deberá adquirir y una Licencia Adicional para cada puesto donde se instale y/o ejecute el software.

CARACTERÍSTICAS Y ACTUALIZACIONES:

SimplyGest garantiza el buen funcionamiento de la aplicación, pero no garantiza que las prestaciones y características del programa sean las que el usuario crea que debe cumplir.

SimplyGest se reserva el derecho de realizar modificaciones y/o actualizaciones en el programa, pudiendo cambiar su interfaz gráfica, diseño de sus componentes y ventanas, opciones y características, etc... con el fin de mejorar el aspecto del mismo o su eficacia. En ningún caso estas modificaciones/actualizaciones alterarán los datos que el CLIENTE tenga en el programa. El CLIENTE tiene la posibilidad, pero no la obligación, de instalar y usar estas actualizaciones/modificaciones cuando desee, siempre que lo permita la vigencia de su contrato de Mantenimiento (Soporte Técnico).

ALQUILER Y TRANSFERENCIA DEL SOFTWARE:

Este software se concede bajo Licencia de uso, no se vende.

Usted no podrá alquilar, arrendar o prestar el software, pero podrá transferir los derechos otorgados en este Contrato de Licencia de forma permanente, siempre y cuando el nuevo beneficiario de la Licencia se obligue a los términos de este Contrato.

La transferencia de los derechos debe ser notificada a SimplyGest por escrito en un plazo de 30 días desde el cambio de titular de la licencia. Después de esta notificación, usted perderá automáticamente todos los derechos sobre el software, que pasarán a pertenecer al nuevo titular de la Licencia.

La transferencia de la Licencia de uso del software se realizará únicamente en los casos de cambio de titular/propietario del negocio, siempre que el nombre de la empresa continúe siendo el mismo.

LIMITACIÓN DE RESPONSABILIDAD:

Salvo disposición contraria del orden público, SimplyGest no será en ningún caso considerado responsable de los daños, directos o indirectos, o pérdidas (pérdidas lucrativas, actividad interrumpida, pérdida de información u otras pérdidas de tipo económico , incluyéndose, sin límite, los que deriven de pérdidas de beneficios, interrupción del negocio, pérdida de información comercial o cualesquiera otras pérdidas pecuniarias) originadas como consecuencia de la utilización o imposibilidad de utilización del software. Esta aplicación no deberá ser utilizada en ningún caso en situaciones en las que un error del sistema o del programa pueda ocasionar peligro o pérdidas de vidas humanas, ni suponer perjuicios económicos que se puedan estimar en cantidades superiores al propio precio de la aplicación en el momento de su adquisición.

En ningún caso SimplyGest será el responsable de los daños que se originen como consecuencia de un mal uso del programa, configuración e instalación defectuosas, funcionamiento no conforme, ineptitud particular o de una ausencia de ciertas funcionalidades en alguno de sus programas. Además, el

CLIENTE reconoce que SimplyGest no será responsables bajo ningún concepto de una pérdida financiera sufrida por una tercera persona y de ninguna reclamación o acción de justicia dirigida o intentada contra el usuario por otra tercera persona no autorizada.

SimplyGest no será considerado como responsable en el caso de pérdida de datos. El CLIENTE reconoce haber sido informado de la necesidad de prever una gestión informática y proceder a una **copia de seguridad** del sistema, programas, y archivos de datos cada cierto tiempo. La ausencia de tal copia de seguridad reduce de manera significativa las probabilidades de limitar los perjuicios que podrían resultar de una irregularidad en el funcionamiento de su sistema o programas, y puede reducir el alcance de los servicios del soporte técnico prestado.

DERECHO A DEVOLUCIÓN:

SimplyGest no reembolsará el importe percibido si el cliente estima que la aplicación no satisface sus necesidades después de haber realizado el pago y desbloqueo de la aplicación. Es el propio usuario quien debe comprobar, durante el período de evaluación, que la aplicación satisface las necesidades de su empresa, y que su equipo (ordenador, impresora, periféricos...) es totalmente compatible con el programa. Esta política es homologable a la que se aplica de modo general en el mercado de los programas de ordenador cuando el producto se sirve en soporte físico, donde una vez desprecintado el envoltorio, ningún comercio admite la devolución del dinero.

La responsabilidad máxima de SimplyGest, y su única indemnización, consistirá, a elección de SimplyGest, en la devolución de la cantidad abonada por la compra del producto o en la sustitución o reparación del mismo en un plazo de 48 horas, siempre que se trate de un **error demostrable** del programa, y nunca por motivos distintos a éste. No se admitirán devoluciones motivadas por la ausencia, a estimación del cliente, de ciertas funcionalidades y características en la aplicación.

En caso de contener la aplicación algún error, SimplyGest se compromete a resolverlo a la mayor brevedad de tiempo posible, pero no se responsabilizará de los daños directos o indirectos, consecuencia de la utilización o imposibilidad de utilización de la aplicación, incluida la pérdida de datos que eventualmente pudiera producirse con ocasión de, o en relación con, el uso del software autorizado. La integridad y conservación de los ficheros de datos corre por cuenta exclusiva del usuario, quien deberá obtener y mantener una copia de seguridad por lo menos una vez al día. Esta garantía limitada será nula si el defecto del software es resultado de accidente, abuso o utilización incorrecta.

PROPIEDAD INDUSTRIAL E INTELECTUAL:

SimplyGest, su logotipo, el diseño de su web y cualquier otra imagen del programa o de la empresa; son propiedad de SimplyGest, y están protegidas por las leyes de Propiedad Intelectual españolas, por las disposiciones de los tratados internacionales y por todas las otras leyes nacionales que sean de aplicación. Se prohíbe la utilización de la marca registrada, logotipo o cualquier imagen del programa, "snapshot", etc... sin consentimiento expreso de SimplyGest.

En ningún caso esta licencia implica la cesión del derecho de propiedad sobre el software, por lo que el usuario no podrá proceder a su redistribución, venta, o modificación del código interno del programa mediante ingeniería inversa o por cualquier otro procedimiento, sin la autorización expresa y por escrito del autor.

Está terminantemente prohibida la venta del programa a terceros sin consentimiento previo por parte de SimplyGest, así como la alteración del tipo de licencia, duración y condiciones de este escrito.

Otras Ventanas

- Ventana de Búsqueda Avanzada
- Ventana de Vista Previa
- Ventana de creación de Kits, combinados, etc...
- Ventana de Visualización/Modificación de Documentos en el Historial
- Ventana de Conversión de Documentos (agrupar albaranes, copiar facturas, etc...)
- Ventana de Filtrar Informes

Ventana de Búsqueda Avanzada

Esta ventana le permitirá realizar búsquedas avanzadas en la base de datos, de forma que pueda mostrar (o imprimir) sólo aquellos registros que cumplan una determinada condición o varias condiciones.
Por ejemplo, podrá mostrar en pantalla todos los artículos cuyo stock sea menor que 10 y su precio mayor que 100.
También permite guardar las búsquedas en plantillas, para su posterior utilización en el futuro, así como ver las plantillas guardadas y acceder a ellas más rápida y cómodamente.

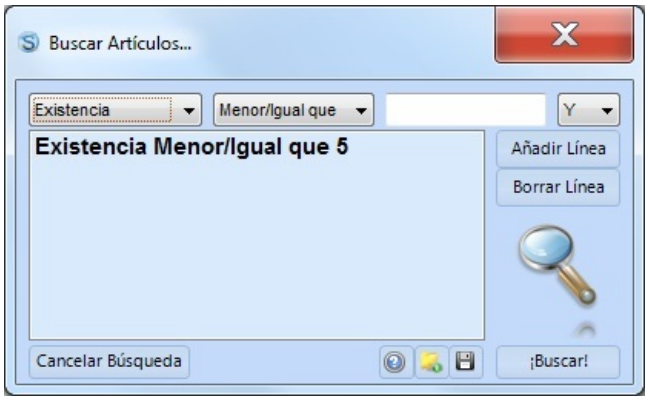

Esta ventana se muestra haciendo click en el pequeño botón adjunto a la casilla "Buscar ..." (con el dibujo de una la lupa), o bien con el botón o menú "Búsqueda Avanzada" según el caso o la pestaña donde se encuentre.

La ventana de Búsqueda Avanzada consta de varios desplegables en la parte superior, donde deberá elegir el campo a buscar, el operador y el valor a buscar.
Lo veremos más fácilmente con un ejemplo. Imagine que desea buscar aquellos artículos cuyo stock sea igual a 20 y que pertenezcan a una familia concreta:

- En el primer desplegable ("Elegir Campo") seleccione "Existencia"
- En el segundo, seleccione "Igual a"
- En la tercera casilla, escriba el valor a buscar (en este ejemplo, el 20)
- Pulse "Añadir Línea". Se añadirá la primera condición de búsqueda.

Como vamos a añadir otra condición, tenga en cuenta el último desplegable de la derecha ("Y" o "O"), ya que de él dependerá el tipo de búsqueda. Si deben cumplirse ambas condiciones, seleccione "Y". Si debe cumplirse alguna de las dos, seleccione "O".

- Vuelva al primer desplegable y seleccione "Familia"
- En el segundo, "Igual a"
- Y en la tercera casilla, pulse el botón adjunto para seleccionar la familia, o bien escriba el código de la familia a buscar si ya lo conoce.
- Pulse "Añadir Línea"

Con esto ya tiene las dos condiciones de búsqueda. Pulse "Buscar" para cerrar la ventana y mostrar los resultados en la tabla.
Cuando realice una búsqueda avanzada, la tabla resultante quedará "filtrada". En la parte inferior de la ventana, podrá ver, por ejemplo, el siguiente texto: "243 Artículos (filtrada)". La palabra "filtrada" indica que actualmente hay una búsqueda en curso, y que probablemente por eso no aparezcan todos los artículos en la tabla.
Para cancelar la búsqueda actual, vuelva a hacer click en el pequeño botón adjunto con la lupa, en la parte superior de la ventana.

Si acostumbra a realizar siempre las mismas búsquedas, puede ahorrarse el trabajo de elaborar las condiciones de búsqueda cada vez que quiera realizar esa búsqueda.
La ventana de búsqueda avanzada consta de dos pequeños botones en la parte inferior que le permiten guardar las condiciones actuales en un archivo, o abrir una condición previamente guardada.

Ventana de Vista Previa

La ventana de Vista Previa (o vista preliminar) muestra en pantalla el informe/listado/factura/documento que se va a imprimir, antes de que éste se imprima.
Desde esta ventana, puede realizar varias operaciones interesantes, como por ejemplo:

- Decidir qué datos imprimir: En el recuadro superior derecho, marque los datos que desee imprimir en este documento. Cada documento/plantilla tiene sus propios campos. Puede hacer, por ejemplo, que un listado de artículos no se imprima el precio de coste si no lo necesita esta vez.

SimplyGest recuerda esta decisión para la próxima vez que utilice esa plantilla.

- Elegir el Nº de Copias a imprimir
- Maximizar la Vista Previa: Si maximiza la vista previa, podrá verla en pantalla completa, y además, podrá:

- Buscar Texto en todas las páginas del informe
- Navegar por todas las páginas de forma sencilla
- Imprimir sólo una página, o un intervalo de ellas

- Exportar el informe/documento a formato PDF.

Ventana de Visualización/Modificación de Documentos en el Historial

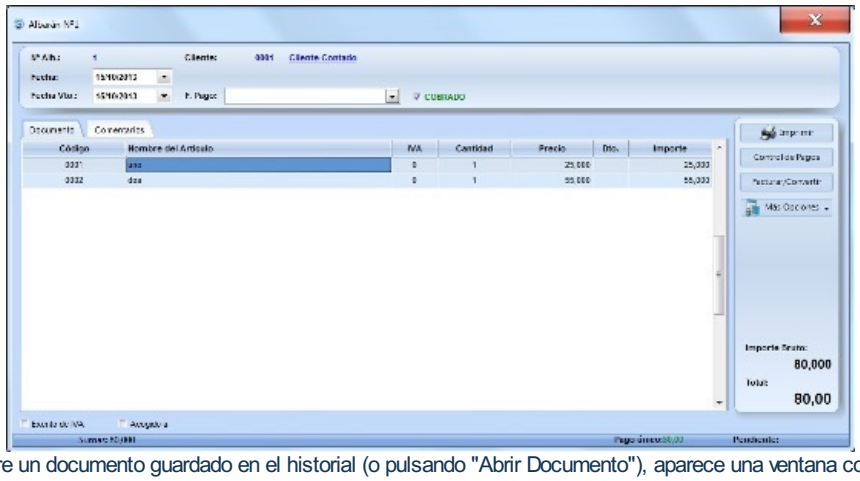

Si hace doble click sobre un documento guardado en el historial (o pulsando "Abrir Documento"), aparece una ventana con los datos del documento actual, para visualizar su contenido, modificar datos, añadir/eliminar artículos, etc...
Por ejemplo, podrá cambiar la fecha de vencimiento de una factura antigua, o quitar un artículo, cambiar su cantidad o precio, etc...
En en el título de la ventana aparece el tipo de documento que está visualizando (Factura de Venta, Pedido, etc...)
En la parte superior de la ventana podrá ver (y modificar) algunos datos del documento, como el cliente/proveedor, las fechas de emisión y vencimiento, si está o no está cobrada/pagada, la forma de pago que se utilizó para el documento,a venta/compra/etc..., o el comentario añadido en la operación. En la parte inferior puede ver si el documento está sujeto al RE o exento de impuestos, así como el importe bruto (base imponible), el total, la cuota de impuesto, descuentos, etc...

En la parte derecha estan los botones para realizar algunas operaciones como:

- Imprimir el documento actual
- Gestionar sus cobros y pagos (necesita el Módulo de Cobros y Pagos)
- Vaciar el documento (no implica eliminarlo del historial, sólo vacía los artículos)
- Añadir o Quitar nuevo artículo (el programa le preguntará si desea actualizar su stock)
- Cambiar la cantidad de un artículo (el programa le preguntará si desea actualizar su stock, según la diferencia con respecto a la cantidad anterior)
- Cambiar Comentario: Permite asignar un comentario de texto al documento. Puede hacerlo también haciendo doble click en el recuadro destinado al comentario/estado del documento.
- Pasar a la Venta/Compra actual: Copia el/los artículo/s selecionado/s a la pestaña de ventas/compras (según el caso)
- Cambiar la fecha de emisión y la fecha de vencimiento, forma de pago, etc... del documento

Algunas modificaciones requieres confirmación del usuario. Por ejemplo, si modifica la cantidad, precio, etc... de un artículo, es muy probable que el importe y total del documento cambien, por lo que el historial se verá afectado. SimplyGest le preguntará si desea aplicar los cambios al historial.
Lo mismo ocurre con las fechas de emisión y vencimiento.

Conversor de Documentos

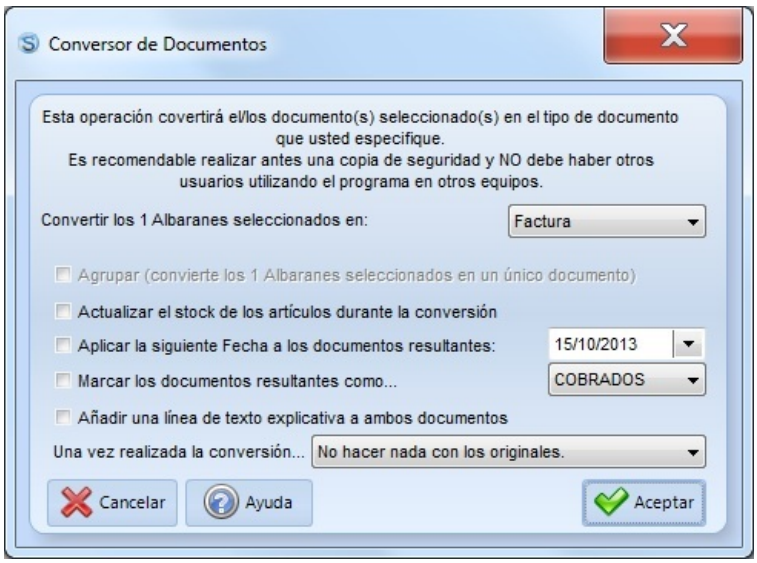

Esta ventana le permite realizar las siguientes operaciones:

- Convertir un albarán/presupuesto/pedido en factura (facturar)
- Convertir un documento a otro ya existente
- Convertir varios albaranes/presupuestos/pedidos en una sola factura nueva o a una ya existente (agrupar documentos)
- Convertir varios albaranes/presupuestos/pedidos en varias facturas (copiar documentos)
- Y mucho más

Según el caso, podrá especificar algunas opciones:

- Indicar si crear un documento nuevo o especificar si convertirlo/agruparlo a uno ya existente
- Actualizar el stock durante la conversión: Actualiza el stock de los artículos durante la facturación de un albarán, etc...
- Guardar los documentos resultantes en la serie...: le permite especificar a qué serie irán los documentos resultantes de la conversión (por defecto, la misma que la del original)
- Aplicar la siguiente fecha a los resultantes: Le permite aplicar otra fecha distinta al documento/s resultante/s (si no marca esta opción, la fecha será la misma que la del original)
- Marcar los documentos como cobrados/pagados/no cobrados/no pagados: Elija cómo desea que figuren los documentos resultantes.
- Añadir una línea de texto explicativa a ambos documentos: Añade una línea adicional a la factura y al documento original, indicando a qué documento fue convertido (en el original) y de cqué documento proviene (en el resultante)
- Una vez realizada la conversión:

- No hacer nada con los originales
- Mostrarlos "tachados" en el historial: Los originales se mostrarán "tachados" en el historial, para indicar que fueron ya convertidos (puede cancelarlo si lo desea más adelante)
- Marcarlos como "Convertidos": El Comentario/Estado del documento mostrará el texto "Convertido a XXXXX", indicando a qué documento fue convertido
- Eliminar los documentos originales: Borra del historial los documentos originales tras su traspaso.

Configurar SimplyGest en Red

ANTES DE EMPEZAR...

SimplyGest permite **varios tipos de configuración en red** que le permitirá trabajar en varios ordenadores/tiendas simultáneamente (u ocasionalmente, consultando stocks en otras tiendas de forma puntual, etc...), según sus necesidades:

- **Conexión en una Red Local:** Varios ordenadores en la misma red usando el programa simultáneamente...
- **Conexión Cliente/Servidor: para conexión a través de Internet o en Red Local (de forma permanente o puntual para consultar stocks, etc...)**
- **Conexión mediante "Terminal Server" o "Escritorio Remoto".**
- **Intercambiar Datos entre ordenadores/empresas mediante Copias de Seguridad o con el Módulo de Traspasos e Intercambios**
- **Consultar Stocks en otras tiendas...**
- **Gestionar varias tiendas remotas desde un almacén central, o desde su casa...**

En esta página encontrará información, ejemplos e instrucciones para cada uno de los casos.

Introducción y Posibilidades de conexión...
- Diferencias entre los diferentes métodos de conexión
- Posibilidades según el tipo de conexión

PASO A PASO: Cómo configurar SimplyGest en red.
- Posibilidades de conexión **SIN** MÓDULO CLIENTE/SERVIDOR (Red Local)
- Posibilidades de conexión **CON** MÓDULO CLIENTE/SERVIDOR (Internet o Red Local)
- Traspasar datos de un ordenador a otro mediante copias de seguridad
- Traspasar datos de un ordenador a otro mediante el Módulo de Traspasos

Y después...
- Recomendaciones para un óptimo funcionamiento de SimplyGest en red
- Ya he configurado el programa en red, pero tengo problemas al conectar...

Diferencias entre los distintos métodos de conexión

Una conexión en **"Red Local"** (conocidas como LAN) permite conectar varios ordenadores entre sí, dentro de la misma oficina, salón, tienda, etc... siempre que dichos ordenadores estén conectados "físicamente", mediante un cable de red, WiFi, etc...

La conexión **"a través de Internet"**, sea permanente o puntual, permite conectar ordenadores que se encuentran en ubicaciones geográficas distintas, como por ejemplo, en provincias distintas, tiendas distintas, países, etc... Esta conexión se realiza a través de Internet, y gracias a ella podrá, por ejemplo, conectarse a su oficina desde su propia casa y trabajar simultáneamente, o al ordenador de un amigo que se encuentra en otro país, o consultar stocks en otra tienda, etc...
Para ello, es muy recomendable una conexión a Internet de alta velocidad (ADSL, Fibra Óptica, etc...)

Si no dispone de conexión de ningún tipo, existe otra alternativa que no requiere conexión entre los equipos. Consiste en intercambiar datos entre sus tiendas/ordenadores sin necesidad de realizar una conexión. Para ello, puede usar el "Módulo de Traspasos de Datos" o la utilidad de Copias de Seguridad incluída en el programa.

El método de "Terminal Server" o "Escritorio Remoto", disponible en Windows XP, 2000/2003, Vista, etc... permite conectarse a su oficina desde su casa. Con este método **no es necesario que instale el programa en su casa**, ya que lo que hará será conectarse a la oficina como si estuviera en ella. El inconveniente de este método de conexión es que sólo se podrá conectar un usuario (en el servidor no puede haber ningún usuario usando el programa en ese momento). Encontrará información relacionada más abajo.

Posibilidades según el tipo de conexión

Posibilidades SIN módulo cliente/servidor (Red Local):
- Podrá utilizar el programa en varios ordenadores simultáneamente y en tiempo real en la misma red, pudiendo facturar, crear/eliminar/modificar registros, utilizar los módulos adicionales, etc... en cualquiera de los ordenadores conectados.
- Podrá utilizar el ordenador servidor únicamente para guardar los datos, y configurar los usuarios, contraseñas, etc... y utilizar el resto de los ordenadores para vender, etc...

Posibilidades para conexión CON el Módulo Cliente/Servidor (Internet o Red Local):
- Podrá utilizar el programa en varios ordenadores simultáneamente (o de forma puntual) en tiempo real, aunque estén en ciudades distintas, países o cualquier lugar del mundo, siempre que disponga de una conexión a Internet de alta velocidad (ADSL, por ejemplo).
- Podrá trabajar desde su propia casa, conectándose con el ordenador de la oficina, tienda, etc...
- Podrá llevar una gestión distinta e independiente en cada tienda, o si lo prefiere, usar la misma facturación (compartir el stock, artículos, clientes...) en todas las tiendas (como si se tratara de un almacén central).
- Podrá conectarse a otra tienda en cualquier momento puntual, por ejemplo, para consultar algún stock, etc... o bien mantenerlas siempre interconectadas y que todos los datos se almacenen automáticamente en un ordenador central.
- Podrá gestionar varias tiendas desde un solo equipo (almacén central), aunque todas las tiendas trabajen de forma independiente

Posibilidades para trabajar sin ningún tipo de Conexión, simplemente llevando datos de un sitio a otro:
- Podrá utilizar el programa de forma independiente en varios ordenadores/tiendas, de forma que cada una de ellas llevará su propia gestión/stock/etc...
- Podrá traspasar información de una tienda/ordenador a otra, por medio de copias de seguridad, o con el módulo de Intercambios/Traspasos

Posibilidades para conexión con Terminal Server o Escritorio Remoto:
Con Windows 2000, 2003, XP, Vista, W7 y versiones posteriores, es posible crear una conexión de escritorio remoto de forma muy sencilla. Esta conexión le permitirá ver, en la pantalla de su casa, el contenido/pantalla del ordenador de su oficina/tienda/etc..., como si estuviera en él. De esta forma, podrá ejecutar cualquier programa de la tienda desde el ordenador de su casa, y entre ellos, SimplyGest.
Se requiere una conexión de alta velocidad a Internet. Este tipo de conexión NO REQUIERE el pago de una licencia adicional (ni siquiera hace falta tener el programa instalado en su casa), pero tiene el inconveniente de que sólo se podrá acceder al programa en un sólo equipo (no permite multiusuario). Esto significa que, el ordenador de la oficina/tienda tiene que estar encendido (con SimplyGest apagado) y que sólo se podrá conectar un usuario al mismo tiempo.

Recomendaciones para un uso óptimo del programa en red

Una vez tenga el programa correctamente configurado en red, es recomendable activar/desactivar algunas características y opciones para optimizar el funcionamiento del programa, velocidad, etc...
Dependiendo de la cantidad de datos que existan en el historial, y del tipo de conexión, puede que la velocidad del programa disminuya en el momento de realizar algunas operaciones, como abrir documentos antiguos, navegar por las pestañas, realizar una venta, etc...
Para evitarlo, SimplyGest incluye algunas opciones configurables que pueden habilitarse o deshabilitarse en cualquier momento, y le ayudarán a optimizar el uso del programa en red.
Dichas opciones se encuentran en la pestaña "Inicio y Rendimiento" de la ventana "Configurar SimplyGest".

- Si utiliza el Módulo Cliente/Servidor para conexión a través de Internet, sin duda es la velocidad de su conexión y la potencia del ordenador Servidor lo que afectará a la velocidad del programa. Es muy recomendable una conexión ADSL (o similar) de 2MB o más.

- Una de las opciones del programa que deberá tener en cuenta es "Mostrar más información en la Barra de Estado inferior". Esta opción muestra información sobre el registro actualmente seleccionado en una tabla, el Número de registros existentes, la suma de todos los importes, etc... Lógicamente calcular estos datos puede llevar mucho tiempo si se trata de una base de datos muy grande en red o a través de Internet. Desactivando esta opción, o eligiendo las otras alternativas sugeridas, podrá incrementar la velocidad del programa.

- "Mostrar Nº de Documento actual en pantalla": Esta opción oculta el Nº de Documento que se esté realizando, en la ventana de ventas/compras o en el TPV. El motivo es el siguiente: En teoría, si un usuario está haciendo la venta Nº3 en un ordenador, y otro usuario va a realizar otra venta en otro ordenador, a éste último usuario se le asignaría la venta Nº4. Ahora imagine que el último usuario termina la venta ANTES que el primer usuario: La factura Nº4 quedaría guardada antes que la Nº3.
Pero imagínese además, que el usuario de la venta Nº3 decide no terminar la venta. En ese caso, en el historial quedaría un "salto" inevitable en la enumeración (1, 2 y 4).

Para evitar que ésto ocurra, active esta característica en la configuración del programa. SimplyGest está programado para impedir automáticamente que esto ocurra. Otros programas permiten mostrar el Nº de Venta en pantalla, PERO dejan huecos en blanco o saltos en la enumeración del historial.

- No use imágenes BMP o imágenes de gran tamaño para sus artículos. Use imágenes en formato .JPG y de pequeño tamaño. Si tiene muchos artículos con imágenes, el tamaño de la base de datos puede ser muy grande, y los demás puestos de la red pueden tardar en abrir el programa o trabajar con los atículos.
Las imágenes JPG permiten reducir el tamaño (peso) de la imagen hasta un 80%, sin afectar notablemente a la calidad o tamaño (dimensiones) de la imagen.
Asímismo, para el logotipo de la empresa, utilice una imagen de poco *peso* y dimensiones.
Lo mismo ocurre con los diseños de factura, listados, etc... Si ha añadido imágenes/fotos propias a su diseño de factura, procure que sean JPG y de poco peso y tamaño.

- Si usa la tecnología Cliente/Servidor, es recomendable configurar los puestos para que sólo recojan del Servidor algunos datos, no todos. Esto lógicamente beneficiará notablemente a la velocidad de conexión. En lugar de guardar toda la información en el equipo remoto (Servidor), algunas tablas podrán guardarse en el equipo local (cliente).
Por ejemplo, puede hacer que cada tienda pueda vender de forma independiente pero que los historiales de todas ellas se guarden en un solo Servidor.
Consulte las instrucciones de la configuración Cliente/Servidor para más información al respecto.

SimplyGest en Red con Cliente/Servidor

El Módulo Cliente/Servidor permite utilizar la tecnología Cliente/Servidor de la Base de Datos de SimplyGest, permitiendo conectar varios ordenadores a través de Internet o en red local, hasta 300 veces más rápido que con la conexión normal.
De esta manera, podrá interconectar varias tiendas, trabajar desde casa, conectarse remotamente a otra tienda para consultar stocks, realizar traspasos de datos entre dos tiendas, etc...

Además, gracias al Módulo Cliente/Servidor podrá consultar sus datos de SimplyGest desde su teléfono móvil, desde cualquier navegador web, o publicar datos en su Tienda Virtual.

Debido a que las características y posibilidades de la tecnología Cliente/Servidor están en constante evolución, se recomienda consultar la web del Módulo Cliente/Servidor para obtener información más actualizada.

- PASO 1: Comprobaciones previas
- PASO 2: Configurar/Preparar el equipo Servidor
- PASO 3: Configurar el resto de equipos que se conectarán al servidor (OPCIONAL)
- ¿Qué posibilidades me ofrece este tipo de conexión?
- Pulse aquí si tiene problemas al conectar SimplyGest en Red

PASO 1: Comprobaciones Previas

El Módulo Cliente/Servidor se puede usar para conectar equipos a través de Internet o en Red Local. Si no va a utilizar SimplyGest a través de Internet, ni conectar varias tiendas, sino simplemente desea usarlo en Red Local, este Módulo Adicional no es necesario, pero sí recomendable, ya que aumentará considerablemente la velocidad en red hasta un 300%.
Para poder utilizar SimplyGest a través de Internet, es necesario que tanto el programa, como el Módulo Cliente/Servidor, tengan acceso a Internet.

- Si tiene instalado un cortafuegos (firewall), asegúrese de que SimplyGest y el Módulo C/S tienen acceso completo a Internet
- Si utiliza un "Router" para acceder a Internet, es probable que tenga que *abrir y redireccionar puertos* para que apunten al equipo que actuará como Servidor. Los puertos que utiliza SimplyGest son: 56980 y 56981
- Deberá conocer la **IP PÚBLICA o dirección DNS** del ordenador que actuará como Servidor. Tenga en cuenta que **no es lo mismo la IP LOCAL que la IP PÚBLICA**.

Para conocer la IP Pública de un equipo, hay varias páginas gratuitas en Internet que permiten mostrar la IP pública del equipo. El Módulo C/S también permite conocer dicha dirección IP de forma rápida con un solo click.

- Es recomendable que la IP del Servidor sea una IP FIJA (estática), no dinámica. De lo contrario, cada vez que se conecte a Internet la IP PÚBLICA será diferente, y los demás puestos no podrán conectarse al Servidor.

Para evitar ésto, existen algunos servicios de redirección a través de **direcciones DNS**, que permiten convertir automáticamente IPs dinámicas en fijas. SimplyGest también permite conectar al Servidor mediante direcciones DNS, siempre que la conversión llegue a realizarse con éxito.

PASO 2: Configurar y preparar el Servidor (o Servidores)

El primer paso de la configuración en red se realiza en el Servidor...

- Instale SimplyGest en el ordenador que actuará como Servidor y cree una empresa si aún no hay ninguna creada (Recuerde que también podrá usar el programa y los módulos adicionales en ese equipo).
- Instale el Módulo Cliente/Servidor (sólo en el Servidor), necesario para que los demás puestos puedan conectarse a este Servidor.
- Ejecute SimplyGest en el Servidor. En la ventana "Seleccionar Empresa/Almacén" pulse el botón "Red...". Aparecerá la siguiente ventana:

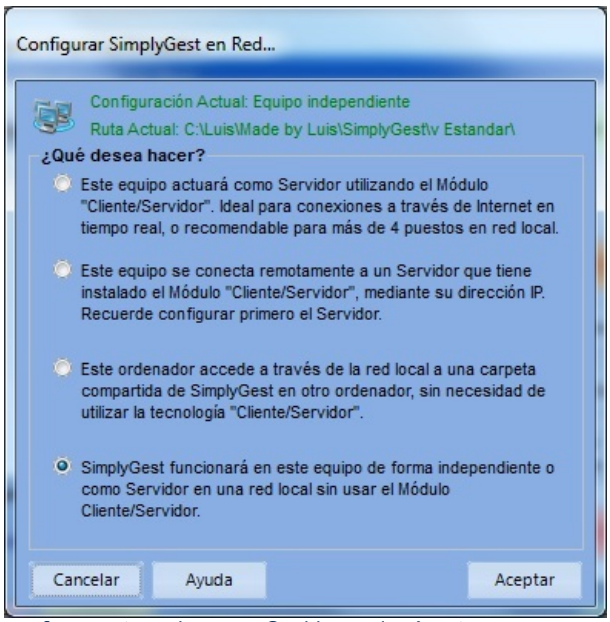

- Seleccione la **primera opción** para configurar este equipo como Servidor y pulse Aceptar.
- El Módulo Cliente/Servidor se auto-ejecutará y realizará una serie de comprobaciones automáticas para comprobar que todo está correctamente instalado. En caso de no haber ningún problema, podrá ver el icono del Módulo Cliente/Servidor junto al Reloj de Windows, similar a la siguiente imagen:

- Si todo ha ido bien, la ventana se cerrará automáticamente y aparecerá la frase "ACTUANDO COMO SERVIDOR", como indica la siguiente imagen:

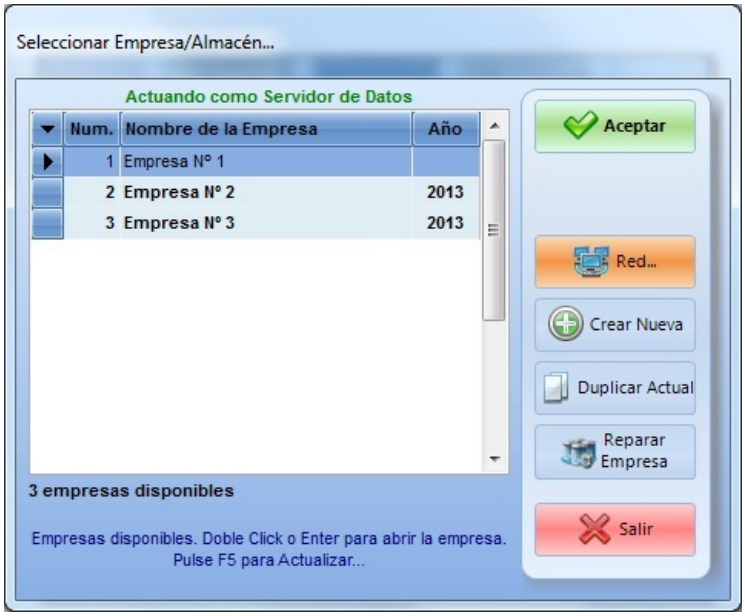

PASO 3A: Configurar los demás equipos que se conectarán al servidor (OPCIONAL)

Una vez preparado el servidor (o servidores), **y no antes**, podrá configurar los equipos "cliente" que se conectarán al Servidor o Servidores que ya hemos configurado como tales.
Debe tener en cuenta que no siempre es necesario realizar este paso. Haga esto sólo si desea que exista una conexión **permanente** al Servidor. Si sólo desea conectarse al Servidor en momentos puntuales (bien para consultar el stock de un artículo, o para traspasar datos entre tiendas), no es necesario tenerlos conectados permanentemente al Servidor.

Para conectar los equipos de forma permanente al Servidor:

- Vaya a otro ordenador e instale el programa y los módulos adicionales que desee usar en ese equipo, si aún no lo ha hecho.
- Ejecute el programa, y en la ventana "Seleccionar Empresa/Almacén", pulse el botón "Red". Aparecerá la siguiente ventana:

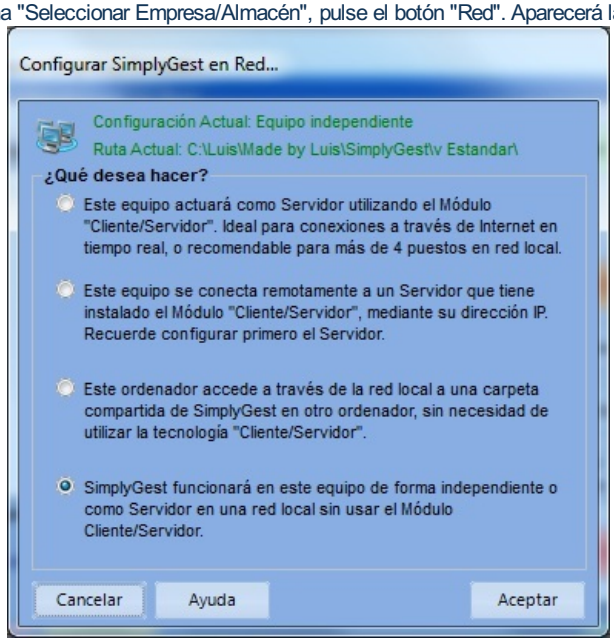

- Seleccione la **2ª opción** y pulse Aceptar.
- En la siguiente ventana, se le pedirá la "Dirección IP" o "Dirección DNS" del ordenador Servidor y, opcionalmente, la contraseña de seguridad (encriptación). Si va a acceder al Servidor a través de Internet, escriba la dirección **IP pública** del Servidor. Si el Servidor está en la misma red local que el puesto donde se encuentra, escriba la dirección IP local del Servidor.

Indique la contraseña de acceso/conexión (si la hubiera).

- Configure también, opcionalmente, los datos que desea obtener/guardar en el Servidor (el resto se guardarán localmente en cada equipo). De esta forma, podremos hacer, por ejemplo, que sólo se compartan los Artículos, y que los Clientes, Proveedores e Historiales sean propios e independientes para cada Tienda/Equipo, ganando en velocidad.

- Opcionalmente, podemos hacer PING a la dirección IP del Servidor (No disponible en la versión Estándar)), y comprobar si está accesible, así como el tiempo medio de respuesta. Esto nos ayudará a comprobar si la velocidad de conexión es adecuada o suficiente.
- Pulse el botón "Aceptar". Si la dirección del Servidor indicada y la contraseña son correctas, y el Módulo Cliente/Servidor está "abierto" en el Servidor, aparecerá un mensaje indicando que ya está conectado y verá automáticamente las empresas del Servidor.

Si no fuera posible conectarse al Servidor, aparecerá un mensaje de aviso indicándole el motivo y lo que debe hacer en cada caso. En el 90% de los casos, pulsar "Reintentar" solucionará el problema, ya que probablemente se debe al bloqueo del cortafuegos y se deben esperar varios segundos.

¿Qué posibilidades me ofrece este tipo de conexión?

El Módulo Cliente/Servidor ofrece una gran variedad de posibilidades y opciones exclusivas disponibles únicamente en algunos pocos programas de Facturación y TPV.
La posibilidad de conectarse remotamente a otra tienda, trabajar desde casa, traspasar datos entre dos tiendas, o consultar si tenemos stock de un artículo en otra de nuestras tiendas, son características que hoy en día se han convertido en algo bastante común.

Dependiendo del tipo de conexión, volumen de información, etc... debe elegir un modo de conexión u otro. Pese a que algunas empresas prefieren "compartirlo todo", y guardarlo todo en un Servidor Central, otras empresas prefieren que cada Tienda trabaje de forma independiente, y conectarse a las demás sólo en momentos puntuales, para consultar algo o intercambiar información.
Otro modo de conexión permite que, sólo los Artículos sean comunes para todas las Tiendas, y que el resto (Historial, por ejemplo), sea propio de cada tienda. Con esto aumenta la velocidad considerablemente, ya que sólo requeriremos el Servidor a la hora de buscar artículos, no al vender o realizar otras operaciones.

Obviamente utilizar una conexión permanente al Servidor, sobre todo si se trata de varias tiendas, requiere una conexión de alta velocidad, y las demás tiendas dependerán del Servidor. Si el Servidor se desconecta, o si se corta la conexión, las demás Tiendas no podrán trabajar.
Por este motivo, siempre es más recomendable que cada tienda funcione de forma independiente, pero que permitan conectarse al Servidor, o a las otras Tiendas, en momentos puntuales, para consultas, intercambio, etc...

En cualquier caso, no dude en comentarnos qué necesita y nuestro Dpto. Técnico intentará ofrecerle la mejor opción.

Configurar SimplyGest en Red SIN Cliente/Servidor

Supongamos que queremos utilizar el programa en varios ordenadores simultáneamente SIN el Módulo Cliente/Servidor.
Uno de los ordenadores será el que almacena y comparte la Base de Datos (generalmente el ordenador más potente).
En el siguiente ejemplo tendremos 3 equipos conectados. El Servidor se llama "UNO". Los otros dos ordenadores, se llaman "DOS" y "TRES".

- PASO 1: Preparar el Servidor
- PASO 2: Configurar los demás equipos que se conectarán al servidor
- ¿Qué posibilidades me ofrece esta configuración?
- Pulse aquí si tiene problemas al conectar SimplyGest en Red

PASO 1: Preparar el Servidor

El primer paso de la configuración en red se realiza en el Servidor...

- Instale SimplyGest en el servidor y cree una empresa si aún no hay ninguna creada (Recuerde que también podrá usar el programa y los módulos adicionales en ese equipo).
- Comparta la carpeta del programa (o si lo prefiere, comparta todo el disco), de forma que ésta sea visible y accesible a través de la red por los demás equipos. Si utiliza Windows 2000 o Windows XP, asegúrese de activar la opción "Permitir que usuarios de la red cambien mis archivos", tal como muestra la siguiente imagen.

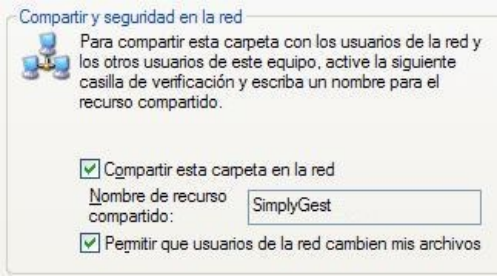

Según la configuración de su sistema operativo, puede que sea necesario habilitar los permisos de los usuarios tal como muestra el siguiente ejemplo. Se trata de un paso opcional, que no siempre es necesario, y que no todos los sistemas operativos incluyen:

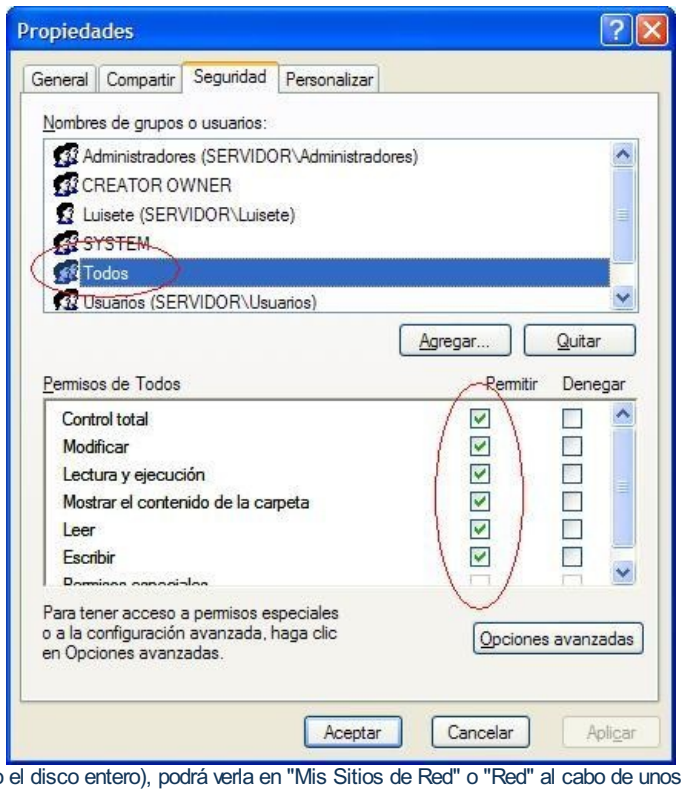

Una vez compartida la carpeta (o el disco entero), podrá verla en "Mis Sitios de Red" o "Red" al cabo de unos segundos en todos los puestos.

- Ya hemos preparado el ordenador Servidor. Compruebe que desde los otros puestos podemos ver la carpeta compartida de SimplyGest en el Servidor.

PASO 2: Configurar los demás equipos que se conectarán al servidor

Una vez preparado el servidor, deberá configurar los demás puestos.

- Vaya a otro ordenador (por ejemplo, al ordenador "TRES") e instale el programa y los módulos adicionales que quiera usar en ese equipo si aún no lo ha hecho.
- Comparta la carpeta del programa, de forma que sea visible y accesible desde el servidor y los demás puestos de la red. Asegúrese de compartir la carpeta/disco con todos los permisos, tal como se indica en las instrucciones para el servidor.
- Ejecute el programa, y en la ventana "Seleccionar Empresa/Almacén" pulse el botón "Red". Aparecerá la siguiente ventana (según la versión de SimplyGest, la ventana puede parecer diferente):

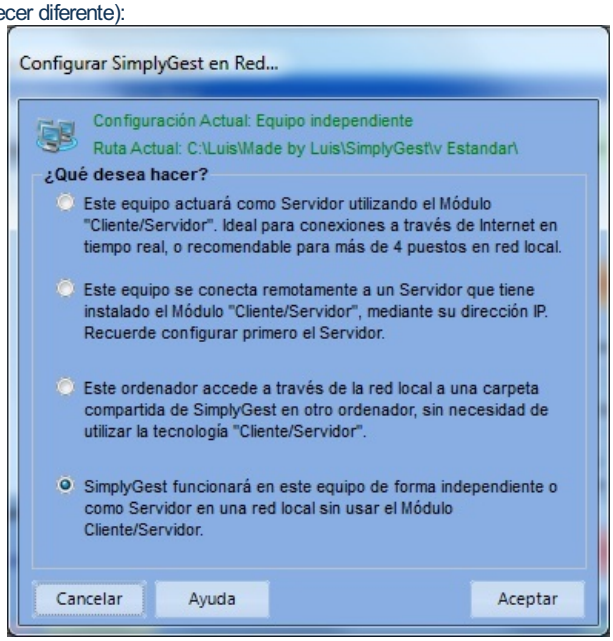

- Seleccione la opción "**Este ordenador accede a través de la red local a una carpeta compartida.....**" y pulse Aceptar. En la ventana de "búsqueda de carpeta compartida", busque (o escriba) la carpeta compartida de SimplyGest **EN EL SERVIDOR** (es decir, la ruta de SimplyGest en el ordenador "UNO"). Si la carpeta está compartida, deberá aparecer a simple vista, tal como muestra la siguiente imagen:

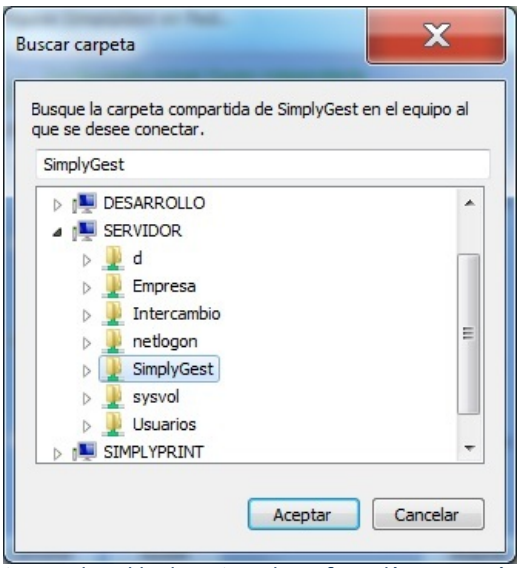

- Si todo es correcto, y la ruta indicada pertenece al servidor, la ventana de configuración se cerrará y ya podrá ver las empresas del Servidor. Podrá leer claramente "CONECTADO A xxx" (xxx será el nombre del servidor), como indica la siguiente imagen:

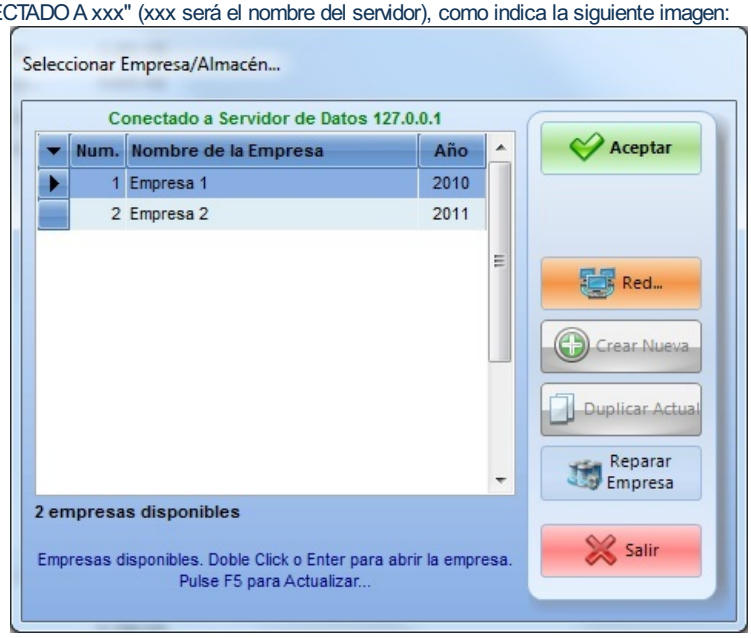

¿Qué posibilidades me ofrece esta configuración?

Utilizando una Red Local, sin usar el Módulo Cliente/Servidor, podrá trabajar con SimplyGest en varios equipos a la vez simultáneamente, realizando ventas, compras, modificaciones, creando artículos, etc...
Si en otra Tienda remota (por ejemplo, TIENDA B) sí disponemos del Módulo Cliente/Servidor instalado, podríamos conectarnos desde la TIENDA A en la que estamos para, por ejemplo, consultar stock de un artículo en la TIENDA B, traspasar datos de una tienda a otra, etc...
Cualquier operación que requiera la conexión remota a otra tienda, necesita el Módulo Cliente/Servidor.

Inicio

Este manual contiene instrucciones y ejemplos *paso a paso* sobre el funcionamiento de SimplyGest y de sus Módulos Adicionales. Utilice el menú de la izquierda para navegar por las distintas secciones de la ayuda, o use el buscador por palabras para encontrar información concreta.
Recuerde consultar este manual en caso de cualquier duda para su comodidad. Puede consultar una versión reducida de este manual en http://www.simplygest.es/manual/, así como descargar una versión en PDF o adquirir la versión en papel

Si está probando SimplyGest...

- **Primeros Pasos: Las Ventanas y los Botones en SimplyGest**
- **Primeros Pasos: Primeros Pasos con SimplyGest**
- **Importe sus datos de otros programas**, Excel, Word, HTML, Access u otras bases de datos.
- ¿Cuales son los **requisitos mínimos** del ordenador para poder utilizar SimplyGest?
- ¿Cuales son las **limitaciones de la versión DEMO**?
- **Diferencias entre las 3 versiones de SimplyGest** (se abre en una ventana nueva)
- **Instalación en Red** Local o trabajar a través de Internet
- **Instalación, Reinstalación, Desinstalación** de SimplyGest
- **Módulos Adicionales** disponibles
- Cómo imprimir otros informes, listados avanzados, modelos de factura, códigos de barras... ¡más de 600 documentos distintos!

Si está interesado en comprar SimplyGest...

- Listado de **Precios** (se abre en una ventana nueva)
- **Proceso de Compra**: ¿Cómo y dónde comprar SimplyGest?
- **Preguntas Frecuentes** sobre el proceso de compra y registro/desbloqueo
- **Contrato de Licencia y Garantía de Uso**

Si acaba de comprar el programa...

- Proceso **Desbloqueo del Programa** (ejemplo paso a paso)
- Ahora que soy cliente ¿tengo que pagar alguna **cuota mensual o anual**?
- Comprobar si hay **actualizaciones del programa** disponibles para descargar
- Ir al **Centro de Soporte** de nuestra página web (se abre en una ventana nueva)
- **Primeros Pasos: Las Ventanas y los Botones en SimplyGest**
- **Primeros Pasos: Primeros Pasos con SimplyGest**

Recuerde...

Consultar el manual le ayudará a conocer el funcionamiento del programa y aclarar posibles dudas de forma rápida, cómoda y eficaz.
Pulse la tecla F1 en cualquier ventana del programa o de los Módulos Adicionales para mostrar este manual de usuario o la ayuda relacionada con cada ventana.

El programa incluye un Reparador de Datos que le ayudará a verificar el correcto funcionamiento de la base de datos, y resolver algunos problemas de forma completamente automática en un par de minutos.

Artículos

Paso a Paso
- Cómo crear un artículo

La pestaña de Artículos: Botones, Opciones, Menús, etc...
- La Tabla/Lista de Artículos: Ordenar, localizar y seleccionar artículos
- Buscar Artículo(s): Cómo buscar o localizar un artículo (o grupo de artículos)
- Nuevo Artículo: Añadir Artículos Nuevos o crear una copia del actual
- Seguimiento
- Imprimir...
- Los botones "Vender Artículos" y "Comprar Artículos"
- El botón "Más Opciones" y los menús desplegables
- Borrar Selección
- Las pestañas inferiores: "General", "Opcionales" y "Más Datos"

Otras Opciones y Características...
- ¿Precios con o sin Impuesto incluido?
- Consultar Artículo (consultar stocks en otras tiendas)
- Modificar Precios o Stocks de forma masiva
- Usar el Teclado (atajos de teclado)
- Catálogo Web

Preguntas más frecuentes relacionadas con Artículos...
- Cómo exportar un listado de artículos (u otro informe)
- Trabajar con Precios CON o SIN impuesto incluído
- Cómo seleccionar algunos artículos (no todos) para imprimirlos, eliminarlos, etc...
- Cómo modificar el precio, stock o margen de todos o algunos artículos, de forma masiva

Vídeos relacionados
- Crear Artículos
- Columnas y Tablas
- Ordenar y Personalizar Tablas
- Realizar una Búsqueda Rápida
- Realizar una Búsqueda Avanzada

Cómo crear un artículo

Para **crear un nuevo artículo**, pulse el botón "Nuevo Artículo" (o pulse la tecla "INSERT" en su teclado).
SimplyGest nos preguntará si deseamos asignar nosotros mismos un código para el artículo, o si preferimos que sea SimplyGest quien asigne consecutivamente los códigos automáticamente. Según la opción deseada (que podemos modificar en cualquier momento desde la configuración del programa), el cursor se colocará automáticamente en la casilla "Código" o en "Descripción", en la parte inferior-izquierda de la ventana.
Puede utilizar cualquier tipo de código, formado por números, letras, guiones, etc...

Cuando escriba el código del artículo, o cualquier otro dato, pulse la tecla "Enter" o "Intro" o el tablador (Tab) para guardar los cambios y pasar automáticamente a la siguiente casilla, donde podrá seguir escribiendo los demás datos (no todas las casillas son obligatorias).
Cada vez que escriba un dato en alguna casilla, recuerde pulsar "Enter" para pasar a la siguiente casilla e ir guardando los cambios. Fíjese que existen varias subpestañas en la Ficha de cada artículo. No todos los datos son obligatorios.

La Tabla/Lista de Artículos: Ordenar, localizar y seleccionar artículos

En el centro de la ventana de artículos se encuentra la Tabla de Artículos. En ella aparece la lista de artículos creados, ordenada por defecto por el campo "Código", aunque puede ordenarla por cualquier otra columna.

- **Ordenar la Tabla**:

Puede ordenar el listado de artículos en pantalla simplemente haciendo click sobre el título de la columna que desee ordenar.
Si desea ordenar su listado por "Descripción", pulse sobre el título de la columna "Descripción" en la tabla.
Puede ordenar los listados de artículos por: Código, Descripción, Existencia y Precio. SimplyGest recordará el orden de cada tabla cuando cierre y vuelva a abrir el programa.

- **Seleccionar Artículos**:

Puede resultarle muy útil seleccionar varios artículos a la vez, para cambiar un dato concreto a todos ellos sin necesidad de ir uno por uno.
Para seleccionar varios artículos, mantenga pulsada la tecla "Ctrl" en el teclado mientras hace click sobre ellos en la tabla.
Algunas opciones y características pueden actuar directamente sobre todos los artículos seleccionados, para no tener que modificarlos uno a uno.

- **Localización Rápida de un Artículo**:

Haga click (botón izquierdo del ratón) en la tabla y pulse una letra en sul teclado. Se mostrará el primer registro que comience por la letra pulsada. De esta forma, si la tabla está ordenada por Nombre, podrá encontrar más rápidamente aquellos nombres que empiecen por la tecla pulsada.

La tabla de artículos tiene su propio menú desplegable, que aparece al hacer click sobre ella con el botón secundario del ratón.

Buscar y Localizar artículos o grupos de artículos

SimplyGest permite 3 tipos de búsqueda para clientes, artículos, proveedores o documentos en el historial...

- **Localización Rápida**: Haga click en la tabla y pulse una letra en el teclado. Se mostrará el primer registro que comience por la letra pulsada. De esta forma, si la tabla está ordenada por Nombre, podrá encontrar más rápidamente aquellos nombres que empiecen por la tecla pulsada.
- **Búsqueda rápida**: Le permite encontrar fácilmente un registro que contenga una determinada palabra o parte de una palabra. Por ejemplo, podrá encontrar un artículo cuyo nombre contenga la palabra "libr".

Este modo de búsqueda permite, además, elegir en qué campos buscar, para agilizar el proceso de búsqueda, ya que puede ser lento si la lista de artículos es muy grande. Para buscar un artículo con este método, coloque el cursor en la casilla "Buscar Artículo(s)" (parte superior derecha de la ventana), escriba la palabra a buscar y pulse la tecla "Enter". Este método busca por los campos Código, Nombre, Contacto...

- **Búsqueda Avanzada**: También conocido como "filtro". Podrá filtrar la lista de artículos de forma que sólo sean visibles aquellos que cumplan una o varias condiciones (por ejemplo, aquellos que tengan menos de 10 existencias y su precio sea mayor que 100)

Para filtrar la lista de artículos, haga click en el pequeño botón señalado con una lupa, junto a la casilla de "Búsqueda rápida", como muestra la imagen siguiente:

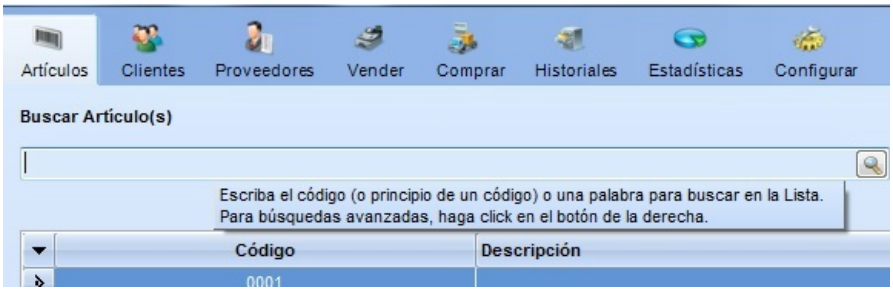

También puede hacerlo con el borón "Más Opciones" y la opción "Búsqueda Avanzada".

IMPORTANTE: Si pulsa "Imprimir" con la lista filtrada, se imprimirán sólo los artículos visibles en ese momento. De esta manera podrá imprimir resultados de búsqueda, artículos en concreto, etc...
Además, si la lista está filtrada (hay una búsqueda en curso), en el informe/listado se imprimirá también una descripción de la búsqueda que se ha hecho.

Nuevo Artículo o Duplicar el actual

Para **insertar un nuevo artículo**, pulse el botón "Insertar Nuevo" (o la tecla "INS" en el teclado). El cursor se colocará automáticamente en la casilla "código", ofreciéndole el código siguiente (opcional) al último que insertó.
Puede utilizar cualquier tipo de código, formado por números, letras, guiones, etc... NO debe haber ningún código en blanco ni repetido.
Cuando haya terminado de rellenar los datos del nuevo artículo, SimplyGest pulsará el botón "Insertar Nuevo" automáticamente (opcional), para continuar insertando más artículos. (Pulse la tecla "Escape" para dejar de insertar artículos)

Para **Copiar un Artículo**, utilice la flecha adjunta al botón "Insertar", para desplegar un menú com na opción "Copia del Actual". Se creará una copia exacta del artículo que esté seleccionado en ese momento, pero con otro código.

Seguimiento de un artículo

El historial de movimientos de SimplyGest registra (opcionalmente) todos los movimientos (ventas, compras, pedidos, tíckets, por artículo...) que realice.
Pulsando este botón, accederá de forma rápida a los movimientos correspondientes al artículo actualmente seleccionado en la tabla, desde el primer día del año hasta hoy.
Mire la ayuda sobre "Historiales" para más información.

Imprimir

Si pulsa el botón "Imprimir", aparecerá (opcionalmente) la ventana de Vista Previa, donde podrá visualizar el documento que desea imprimir.
Por defecto, se imprimirán todos los artículos que hay actualmente visibles en la tabla. Es posible imprimir sólo algunos artículos (no todos), o el resultado de una búsqueda.

Desde la ventana de Vista Previa podrá seleccionar qué datos desea imprimir o el número de copias que desea del documento.

Los botones de "vender artículo" y "comprar artículo"

Estos botones le permiten pasar el/los artículos seleccionados a la pestaña de ventas/compras (según el caso) para venderlos o comprarlos.
Gracias a esto, podrá buscar un artículo desde esta pestaña e insertarlo en la venta/compra actual de forma rápida.
No obstante, la forma correcta de vender/comprar artículos es desde la propia pestaña de Ventas o Compras, ya que algunas opciones (como el descuento, tarifas, etc...) no estan disponibles con estos botones.

El botón "Más Opciones" y el menú desplegable

Este botón consta de varias opciones relacionadas con los artículos.
- **Buscar Artículos:** Accede de forma rápida a la "Búsqueda Avanzada"
- **Seleccionar Todos:** Selecciona todos los artículos visibles, para actuar directamente sobre todos ellos en algunas opciones.
- **Copiar Actual**: Permite realizar una copia exacta del artículo seleccionado. Si el artículo origen estuviera formado por cualquiera de los Kits disponibles en SimplyGest, al realizar la copia, se duplicaría también esta información. (No disponible para la versión Estándar)
- **Consultar Existencia...:** Permite consultar la existencia de un determinado artículo en todas las tiendas conectadas a su Servidor, o de cualquier otra tienda que utilice el módulo Cliente/Servidor, de forma rápida.

Por ejemplo, podrá saber el stock del artículo seleccionado en todas las tiendas conectadas al servidor central, o en cualquier otra tienda de la que conozca su dirección IP, con sólo hacer un click.
Puede crear una lista de Tiendas Disponibles, conociendo su IP, para conectarse a ellas en cualquier momento de forma puntual, sin necesidad de tenerlas conectadas permanentemente.
Pulse aquí para ver información más detallada sobre esta opción
- **"Modificar Stock" y "Modificar Precios" (Modificación Masiva de precios, stock y %margen):**

Opción bastante útil que permite modificar el precio, el stock o el %Margen de sus artículos, pudiendo elegir entre Incrementarlo (sumar), decrementarlo, multiplicarlo o dividirlo por un valor que usted elija, o por un porcentaje o bien asignarle un valor concreto.
Podrá aplicar esta modificación a todos los artículos que en ese momento esten visibles en la tabla (a todos, o al resultado de una búsqueda, por ejemplo), sólo a los artículos que estén seleccionados en ese momento, sólo a los artículos de un proveedor concreto, sólo a los artículos de una familia concreta...
Aparecerá una ventana con las opciones disponibles, donde se le preguntará el campo a modificar (el precio CON o SIN IVA, el stock, el precio de coste...), el tipo de modificación (sumar, restar...), el valor y, según el caso, otro desplegable en el que podrá especificar sobre qué campo aplicar el incremeto/decremento/oferta/etc...
Gracias a esto, podrá modificar el precio de venta de todos sus artículos sumando un 10% a su precio de coste, o sumándolo al mismo precio de venta, o modificar el precio de coste, etc...
Según la opción elegida, podrá incluso actualizar los precios a partir del nuevo margen obtenido, o a partir del nuevo precio de coste, etc...
IMPORTANTE: Si por alguna razón necesita recalcular los precios (por ejemplo, después de importar datos desde otro programa, etc..) puede usar esta característica para realizar dicha operación. Simplemente deberá pulsar sobre la opción **"Regularizar Decimales"**

Borrar Selección

Este botón elimina los artículos actualmente seleccionados en la tabla (el actual o los que usted seleccione).
El programa le pedirá confirmación antes de eliminar los artículos.
Puede eliminar un solo artículo o varios de una sola vez. Consulte el primer tema de esta página para saber cómo seleccionar varios artículos o todos los visibles actualmente.

Rellenar los Datos en las sub-pestañas

En estas sub-pestañas, podrá:
- **Asignar imágenes a sus artículos**: Para asignar una imagen o foto a un artículo, abra la pestaña "Más Datos" en la parte inferior de la pestaña "Artículos".

Haga doble click sobre el recuadro "Imagen" para abrir un archivo previamente guardado, o bien utilice los botones adjuntos para abrir, eliminar la imagen actual, o usar el capturador de fotografías directamente desde la Webcam, si dispone de una.
Si ha adquirido el Módulo TPV (Terminal punto de Venta), puede configurarlo para que muestre las imágenes de los artículos en la tabla.
IMPORTANTE: El formato de las imágenes puede ser JPG o BMP. Es MUY recomendable utilizar imágenes JPG, ya que este formato es capaz

de reducir hasta un 75% el tamaño de una imagen BMP SIN afectar a su calidad.

- **Asignar un stock mínimo para cada artículo, o el mismo para todos**:En la pestaña "Más Datos" de cada artículo, existe una opción llamada "Avisarme cuando el stock sea <=..."

Asigne o escriba la cantidad mínima de dicho artículo y LUEGO active dicha opción. **IMPORTANTE:**

- Los artículos con "stock-mínimo" se mostrarán de otro color (a elegir por usted) en la tabla.
- Los artículos cuyo stock esté por debajo de cero, se mostrarán de otro color (a elegir por usted) en la tabla.
- Puede asignar el mismo stock-mínimo a TODOS los artículos, seleccionando la opción correspondiente en dicha pestaña. Los artículos con stock-mínimo preasignado serán respetados.
- Cuando finalice una venta (o albarán, o presupuesto, o tícket desde el TPV) y si tiene configurada la opción "Actualizar Stock", se mostrará una ventana con los artículos que se hayan quedado sin stock con dicha operación, pudiendo comprarlos con sólo hacer un click. Esta opción puede activarse/desactivarse en la configuración del programa, para que no muestre este aviso de fin de existencias.
- **Asignar el proveedor:** Cuando realice una compra a un proveedor, SimplyGest asigna automáticamente el proveedor a los artículos que acaba de comprarle. De esta manera, cuando vuelva a hacer una compra de un artículo, SimplyGest recordará el proveedor automáticamente. Puede modificar o cambiar o asignar el proveedor de cada artículo en cualquier momento, en la casilla el "Proveedor habitual".

Podrá imprimir informes y listados especiales, como por ejemplo, "Artículos por Proveedor", etc...

- **Asignar la familia**: Para crear las familias, diríjase a la pestaña de "Configuración" y pulse el botón "Familias de Artículo". Aparecerá la ventana de creación/modificación de familias. Cree las familias asignándoles un código y un nombre.

Una vez creadas (podrá modificarlas o crear nuevas si lo necesite, en cualquier momento), podrá asignar a cada artículo (o un grupo de ellos, con el módulo adicional "Traspasos y Modificaciones de Datos") una determinada familia.

Además, podrá asignar una imagen a cada familia si lo desea. Para ello, en la ventana de creación de familias, haga doble click sobre el recuadro derecho para escoger una imagen para la familia actual.

- **Información Adicional:** Podrá añadir en este campo toda la información adicional referente al Artículo, Cliente o Proveedor que no ha podido introducir en el resto de los campos de la ficha.

Se trata de un campo de edición de texto sobre el que podrá navegar cómodamente e introducir toda la información que necesite

Así mismo, podrá adjuntar un archivo externo a este campo o exportar la información aquí almacenada a otro archivo.

- **Y mucho más:** Fecha de Alta, Fecha de Caducidad, campo Notas, etc...

Precios CON Impuesto o SIN impuesto incluido

Le resultará útil poder alternar entre "Precios con Impuesto" o "Sin Impuesto incluido" mientras crea y rellena artículos o modifica sus datos. Pulsando la tecla F8 podrá alternar entre ambas posibilidades, tanto en el programa como en los TPVs. SimplyGest se encargará de calcular el valor correspondiente inverso automáticamente. Recuerde que debe especificar el impuesto que lleva el artículo, para poder hacer los cálculos oportunos.

Modificar Precios o Stocks

Con esta opción podrá modificar de forma masiva el precio o stock de todos sus artículos o de un grupo de ellos.

Además, se recalcularán aquellos precios que falten por rellenar (si los hubiera), con opción a recalcular el %margen, etc... durante la operación.

Para realizar esta opción, ejecute la opción "Modificar -> Precios/Stocks" y configúrela como se explica a continuación:

- En "Qué modificar" seleccione lo que desea modificar
- En "¿Cómo?" seleccione la opción deseada
- En "¿Cuánto?" seleccione la cantidad a modificar a cada artículo.
- Configure los demás apartados según el caso
- Seleccione los artículos a modificar y pulse el botón "Modificar"

Usar el teclado

Las siguientes combinaciones de teclas le permitirán realizar algunas operaciones de forma rápida.

- "Shift" + "Supr": Elimina los artículos seleccionados (no todos, sólo los seleccionados).
- "Impr": Igual que pulsar el botón "Imprimir"
- "F10": Alternar moneda principal y secundaria
- "Ctrl" + "+": Incrementar el stock del artículo seleccionado
- "Ctrl" + "-": Decrementar el stock del artículo seleccionado
- "INS": Insertar nuevo artículo
- "F1": Mostrar la ayuda
- "F2": Tarifas de precios para el artículo seleccionado (sólo en SimplyGest Profesional)
- "F3": Búsqueda Avanzada
- "F5": Actualizar (refrescar) datos (opcional si trabaja en red)
- "F8": Alternar entre Precios CON Impuesto y Precios SIN impuesto.
- "cursores": Anterior/Siguiente artículo en la tabla

Clientes y Proveedores

Paso a Paso
- Cómo crear un nuevo cliente o proveedor

La pestaña de Clientes y Proveedores: Botones, Opciones, Menús, etc...
- La Tabla/Lista de Clientes/Proveedores: Ordenar, localizar y seleccionar registros
- Buscar clientes/proveedores: Cómo buscar o localizar un registro (o un grupo de ellos)
- Nuevo Cliente/Proveedor: Añadir clientes/proveedores Nuevos o crear una copia del actual
- Artículos en Trámite para el Cliente...
- Imprimir...
- Sus Movimientos
- Los botones "Vender a este Cliente" y "Comprar a este Proveedor"
- El botón "Más Opciones" y los menús desplegables
- Las pestañas inferiores: "General", "Opcionales", "Más Datos" y "Estadísticas" (Rellenar los Datos)

Otras opciones y Características...
- Artículos en Trámite para el cliente...
- Asignar un diseño de Factura a un cliente
- Envío de e-Mails
- Descuentos por volumen...
- Consultar otros Años/Empresas
- Días de Pago
- Uso del Teclado (teclas de acceso rápido)
- Traspasar/Enviar Datos a otra Tienda/Empresa
- Control de Cobros/Pagos

Preguntas más frecuentes...
- Cómo exportar un listado de clientes/proveedores (u otro informe) a Excel, Word, etc...
- Cómo imprimir otros informes (etiquetas para sobres, listados más completos, etc...)
- Cómo mostrar los clientes/proveedores que cumplen años hoy, o que lleven 1 año dados de alta, etc...

Vídeos relacionados
- Columnas y Tablas
- Ordenar y Personalizar Tablas
- Realizar una Búsqueda Rápida
- Realizar una Búsqueda Avanzada

Cómo crear un nuevo cliente o proveedor

Para **crear un nuevo cliente/proveedor**, pulse el botón "Nuevo Cliente" o "Nuevo Proveed." (o pulse la tecla "INSERT" en su teclado).
Verá que el cursor se coloca automáticamente en la casilla "Código" en la parte inferior-izquierda de la ventana. Por defecto, SimplyGest asigna automáticamente un código a cada registro. Si prefiere asignarlos manualmente usted mismo, desactive esa opción.
Puede utilizar cualquier tipo de código, formado por números, letras, guiones, etc... NO debe haber ningún código en blanco ni repetido.

Cuando escriba el código, pulse "Enter" para guardar los cambios y pasar automáticamente a la siguiente casilla (Nombre), donde podrá escribir el nombre del cliente/proveedor que acaba de crear.

Cada vez que escriba un dato en alguna casilla, recuerde pulsar "Enter" para pasar a la siguiente casilla.
Una vez haya creado un cliente/proveedor y sus artículos, ya podrá empezar a realizar ventas/compras.

Existen algunas características adicionales que pueden resultarle de interés, como por ejemplo, detectar NIF/CIF repetidos, autocompletar o comprobar el NIF/CIF, etc... Estas y otras opciones pueden configurarse desde "Configurar SimplyGest"

La Tabla/Lista de Clientes/Proveedores: Ordenar, localizar y seleccionar registros

En el centro de la ventana se encuentra la Tabla. En ella aparece la lista de clientes/proveedores creados, ordenada por defecto por el campo "Código", aunque puede ordenarla por cualquier otra columna.

- **Ordenar la Tabla**:

Puede ordenar el listado en pantalla simplemente haciendo click sobre el título de la columna que desee ordenar.
Si desea ordenar su listado por "Nombre", pulse sobre el título de la columna "Nombre" en la tabla.
Puede ordenar los listados de artículos por: Código, Descripción, Existencia y Precio. SimplyGest recordará el orden de cada tabla cuando cierre y vuelva a abrir el programa.
Algunos informes/documentos/listados respetan el orden actual de la tabla (El resto de los informes/plantillas tienen su propio orden personalizable).

- **Seleccionar registros**:

Puede resultarle muy útil seleccionar varios clientes/proveedores a la vez, para cambiar un dato concreto a todos ellos sin necesidad de ir uno por uno.
Para seleccionar varios artículos, mantenga pulsada la tecla "Ctrl" en el teclado mientras hace click sobre ellos en la tabla.
Algunas opciones y características pueden actuar directamente sobre todos los artículos seleccionados, para no tener que modificarlos uno a uno.

- **Localización Rápida de un Cliente/Proveedor**:

Haga click (botón izquierdo del ratón) en la tabla y pulse una letra en sul teclado. Se mostrará el primer registro que comience por la letra pulsada. De esta forma, si la tabla está ordenada por Nombre, podrá encontrar más rápidamente aquellos nombres que empiecen por la tecla pulsada.

La tabla de clientes y proveedores tiene su propio menú desplegable, que aparece al hacer click sobre ella con el botón secundario del ratón.

Insertar Nuevo

Para insertar un nuevo cliente/proveedor, pulse el botón "Insertar Nuevo" o la tecla "INS". El cursor se colocará automáticamente en la casilla "código", ofreciéndole el código siguiente (opcional) al último que insertó.
Puede utilizar cualquier tipo de código, formado por números, letras, guiones, etc...
Cuando haya terminado de rellenar los datos, SimplyGest pulsará el botón "Insertar Nuevo" automáticamente (opcional), para continuar insertando más.
Si NO desea seguir insertando, pulse la tecla "Escape" en el teclado.
Para **Copiar un Cliente/Proveedor**, utilice la flecha adjunta al botón "Insertar", para desplegar un menú com na opción "Copia del Actual". Se creará una copia exacta del cliente/proveedor que esté seleccionado en ese momento, pero con otro código que deberá especificar usted.

Imprimir...

Si pulsa el botón "Imprimir", aparecerá (opcionalmente) la ventana de Vista Previa, desde la que podrá elegir el modelo de listado a imprimir (plantilla), qué datos imprimir, imprimir sólo una página concreta, etc...
Por defecto, se imprimirán todos los artículos que hay actualmente visibles en la tabla. Es posible imprimir sólo algunos artículos (no todos), o el resultado de una búsqueda.
NOTA: Algunas plantillas prediseñadas no tienen en cuenta el orden actual ni los artículos actualmente visibles en la tabla, ya que incluyen su propia ventana de búsqueda (filtrado).
Es posible mostrar el diálogo de "Configuración de la Impresora" antes de imprimir, activando dicha opción en "Configurar SimplyGest".
NOTA: Si está viendo la vista previa maximizada, el diálogo de "Configurar Impresora" aparece automáticamente. Gracias a esto podrá imprimir sólo algunas páginas, determinar el Nº de copias, qué páginas imprimir, etc...

- **Imprimir otros listados, plantillas, informes de artículos, etc...**

Hay más de 300 documentos disponibles, todos ellos personalizables, y puede crear los suyos propios si lo desea, o modificarlos a su gusto.
Consulte el ejemplo Imprimir otros informes y documentos para saber cómo imprimir otros informes.

- **Imprimir varias veces un mismo cliente/proveedor:**

Puede imprimir varias veces un determinado cliente (o grupo de artículos). Gracias a esto podrá imprimir varias etiquetas o códigos de barras de cada cliente/proveedor. Para ello, siga los siguientes pasos:
1) Primero, elija el modelo de listado o plantilla que desea usar y cierre la ventana de vista previa.
2) Mantenga pulsada la tecla "Shift" del teclado mientras pulsa el botón "Imprimir". SimplyGest le preguntará cuántas veces quiere imprimir cada registro.

- **Generar e Imprimir Etiquetas o Códigos de Barras**:

Con la versión Profesional de SimplyGest, podrá generar e imprimir códigos de barras para sus clientes o proveedores.
Gracias a esto, ¡podrá reconocer a sus clientes/proveedores con un código de barras y un lector!
Podrá imprimir el código de barras del cliente en la factura, en lugar de sus datos. **IMPORTANTE:**
- Hay más de 30 modelos de etiquetas de códigos de barras incluídos en el programa, todos ellos configurables. Puede crear sus propios diseños de etiquetas con el diseñador de informes si lo desea.
- Si utiliza códigos muy largos o con muchos espacios, el código de barras puede ser muy largo o ilegible por el lector/scaner.
- Puede imprimir los códigos de barras en etiquetas adesivas, en listados, facturas, o en informes diseñados por usted.
- La facilidad con la que el lector (scaner/pistola) de códigos de barras pueda leer/detectar el artículo, puede depender de la calidad de la impresora, nivel de tinta o colo de la misma, etc...

Ver los movimientos de un Cliente/Proveedor

Desde la ventana de Clientes o Proveedores, podrá acceder directamente al Histórico de sus movimientos, para ver sus facturas, etc...
Hay dos formas de hacerlo:
- Utilizando el botón "Sus Movimientos", con el que podrá acceder al Historial de dicho cliente/proveedor y consultar sus ventas, compras, etc...

- Haciendo click en "Nº de Ventas/Compras" (pestaña "Más Datos") podrá mostrar todas las facturas de dicho cliente/proveedor en el historial (no disponible en la versión Estándar)
- Haciendo click en Total "Pendiente de Pago/Cobro" (pestaña "Más Datos") podrá mostrar aquellas facturas pendientes de cobro/pago de dicho cliente/proveedor (no disponible en versión la Estándar)
- Utilizando el menú desplegable que aparece al hacer click con el botón secundario

Acceso rápido para vender/comprar al cliente/proveedor seleccionado

En la parte inferior izquierda de la ventana de Clientes/Proveedores, hay un botón "Nueva Venta para este cliente" o "Nueva compra al proveedor actual".
Pulsando el botón, se creará una venta/compra (según en qué ventana se encuentre) al cliente/proveedor seleccionado.

Búsqueda Rápida y Búsqueda Avanzada

SimplyGest permite 3 tipos de búsqueda para clientes, artículos, proveedores o documentos en el historial...
- **Localización Rápida**: Haga click en la tabla y pulse una letra en el teclado. Se mostrará el primer registro que comience por la letra pulsada.
- **Búsqueda rápida**: Le permite encontrar fácilmente un registro que contenga una determinada palabra o parte de una palabra. Por ejemplo, podrá encontrar un cliente cuyo nombre contenga la palabra "libr".

Este modo de búsqueda permite, además, elegir en qué campos buscar, para agilizar el proceso de búsqueda, ya que puede ser lento si la lista de artículos es muy grande.
Por ejemplo, para buscar un cliente con este método, situe el cursor en la casilla "Buscar Cliente(s)" (parte superior derecha de la ventana), escriba la palabra a buscar y pulse la tecla "Enter".

Con la **búsqueda avanzada** podrá buscar registros que cumplan una determinada condición (o condiciones)
- **Búsqueda Avanzada**: Es el llamado "filtrado". Podrá filtrar la lista de forma que sólo sean visibles aquellos de una determinada provincia, cuyo nombre empiece por XXXX, etc...

Para filtrar la lista, haga click en el pequeño botón señalado con una lupa, junto a la casilla de "Búsqueda rápida", como muestra la imagen siguiente:

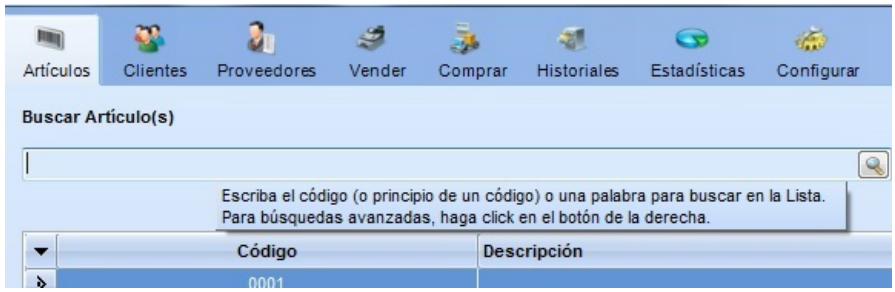

IMPORTANTE: Si pulsa "Imprimir" con la lista filtrada, se imprimirán sólo los registros visibles en ese momento. De esta manera podrá imprimir resultados de búsqueda, registros concretos, etc...
Además, si la lista está filtrada (hay una búsqueda en curso), en el informe/listado se imprimirá también una descripción de la búsqueda que se ha hecho.

El botón "Más Opciones" y el menú desplegable

Este botón consta de varias opciones relacionadas con los clientes y proveedores (según el caso).
- **Buscar Clientes/Proveedores:** Accede de forma rápida a la "Búsqueda Avanzada"
- **Seleccionar Todos:** Selecciona todos los registros visibles, para actuar directamente sobre todos ellos en algunas opciones.
- **Copiar Actual**: Realiza una copia exacta del cliente seleccionado, cambiando el código del mismo.
- **Enviar e-Mail:** Envía un e-Mail al cliente/proveedor actual o a una lista de clientes/proveedores a elegir.

Rellenar los Datos en las sub-pestañas

Campos disponibles en las sub-pestañas:
- **Recargo de Equivalencia**: Si usted o sus clientes estan acogidos al Recargo de Equivalencia, configure la lista de impuestos indirectos con Recargo de Equivalencia. Puede indicar qué clientes/proveedores están acogidos a este impuesto, para que SimplyGest haga los cálculos correspondientes de forma automática.

Para asignar esta propiedad a un cliente/proveedor, haga doble click sobre el cliente/proveedor deseado y marque la casilla correspondiente.
IMPORTANTE: Puede modificar esta opción durante una venta/compra si lo desea.
- **Exento de Impuestos**:Existe la posibilidad de evitar los impuestos para una determinada venta/compra o cliente/proveedor en concreto.

Para asignar esta propiedad a un cliente/proveedor, haga doble click sobre el cliente/proveedor deseado y marque la casilla correspondiente.
- **Crear un Recordatorio (Nota/Aviso)**: SimlyGest le permite crear un mensaje para cada cliente/proveedor, de forma que, si usted quiere, se mostrará cada vez que se disponga a realizarle una venta/compra al cliente/proveedor en cuestión.

Para especificar un mensaje (Notas) a un cliente/proveedor, haga doble click sobre el cliente/proveedor deseado y marque la casilla correspondiente.
- **Nº de Cuenta Bancaria y Forma de Pago:** Cada cliente/proveedor tiene la posibilidad de tener su propia forma de pago y Nº de Cuenta/Tarjeta bancaria.

La forma de pago puede modificarse durante la venta a dicho cliente. Puede hacer que todos sus clientes/proveedores utilicen el mismo Nº de

Cuenta/tarjeta. Para ello, diríjase a la ventana "Datos de su Empresa" y active la casilla correspondiente. De esta manera podrá imprimir su Nº de Cuenta en todas las facturas.

- **Descuento Fijo:** Cada cliente/proveedor tiene la posibilidad de asignarle un descuento fijo (porcentaje).

Para aplicar un descuento a un cliente/proveedor, especifíquelo en la casilla correspondiente.
Cuando se disponga a hacer una venta/compra a un cliente/proveedor con descuento (tento en el programa como en el Módulo TPV), aparecerá la ventana de "Aplicar Descuento" para la venta/compra o bien se aplicará el descuento de forma automática.

Enviar un e-Mail

SimplyGest permite enviar e-Mails de forma masiva a varios clientes/proveedores, o bien al cliente/proveedor seleccionado, o incluso a direcciónes de e-Mail indicadas sobre la marcha.
Para enviar un e-mail, haga click con el botón derecho del ratón sobre la lista de clientes/proveedores y elija "Enviar e-Mail".
Se abrirá una ventana donde podrá crear el e-Mail a enviar (o cargarlo desde un archivo) y elegir los destinatarios que recibirán el mensaje.
Puede escribir directamente las direcciones de e-Mail, o cargarlas desde un archivo externo que contenga las direcciones guardadas, o bien utilizar las pestañas Clientes/Proveedores para seleccionar los destinatarios.
NOTA: Los destinatarios del mensaje se incluyen en el campo BCO del e-Mail (copia oculta), para que la dirección de cada cliente no quede visible para el resto.

Usar el teclado

Las siguientes combinaciones de teclas le permitirán realizar algunas operaciones de forma rápida.

- "Shift" + "Supr": Elimina los registros seleccionados (no todos, sólo los seleccionados).
- "Impr": Igual que pulsar el botón "Imprimir"
- "INS": Insertar nuevo cliente/proveedor
- "F1": Mostrar la ayuda
- "F3": Búsqueda Avanzada
- "F5": Actualizar (refrescar) datos (si trabaja en red)
- "cursores": Anterior/Siguiente artículo en la tabla

Facturas de Venta, Albaranes y Presupuestos

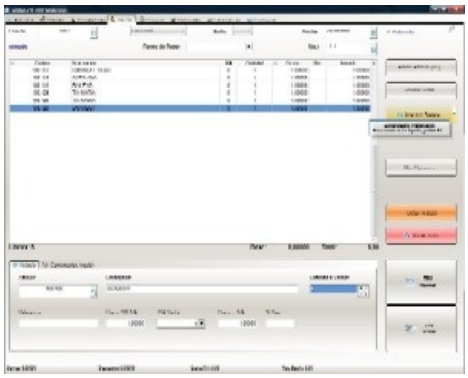

Paso a Paso
- Cómo realizar una venta, albarán o presupuesto
- Cómo hacer Tickets de venta (Módulo TPV)

La Pestaña de Ventas: Botones, opciones y menús...
- Elegir el Cliente
- Tipo de Documento (Factura, Albarán o Presupuesto)
- Nº de Factura/Albarán/Presupuesto
- Otros campos opcionales: Forma de Pago, Fecha y Fecha de Vencimiento, "Cobrado" y "no cobrado"
- Añadir Artículo. Elegir los artículos para la venta, albarán, etc...
- Realizar Venta
- Imprimir el documento
- Quitar Artículo (uno a uno)
- Borrar Todo
- Comentario/Descripción del Documento

Otras opciones y características...
- Varios vencimientos para una factura/presupuesto/etc...
- Ver el seguimiento/historial de un artículo durante la venta
- Aplicar Descuento a un artículo, a un grupo de artículos, o a cada uno de los artículos incluídos en el documento
- Aplicar Descuento Global a todo el documento
- Añadir un Comentario/Descripción al Documento
- Exportar la factura (u otro documento) como PDF.
- Añadir texto adicional en la factura (línea personalizada) y asignarle opcionalmente un precio, cantidad...
- Usar el teclado (teclas de acceso rápido)

Preguntas más frecuentes...
- Cómo cambiar el Nº de la Factura/Albarán/Presupuesto actual
- Vender un mismo artículo con diferentes números de serie

Cómo realizar una venta, albarán o presupuesto

Una vez haya creado al menos un artículo y un cliente, podrá empezar a realizar ventas con el programa.
Primero, debemos elegir a qué cliente hacemos la venta, presupuesto, etc...
Si ya conoce el código del cliente, escríbalo en la casilla "Cliente" (arriba a la izquierda) y pulse Enter. Si no lo conoce, haga click en el botón de la lupa o bien pulse la tecla "Enter" con la casilla vacía. Aparecerá la lista de clientes creados para elegir uno.
Una vez elegido el cliente, aparecerá su nombre justo debajo de la casilla Cliente.

Elija el tipo de documento a realizar en el desplegable de la derecha (Factura, Presupuesto o Albarán).

A continuación, elija los artículos que desee vender en esta venta. Hay 3 formas de hacerlo:
- Si ya conoce el código del artículo a vender, escríbalo en la casilla "Artículo" (abajo a la izquierda) y pulse Enter.
- Otra forma es hacer doble click sobre la tabla central (cesta de la venta). Aparecerá una ventana para elegir el/los artículo/s a vender
- Y otra forma es pulsando el botón "Añadir Artículo" (arriba a la derecha) o pulsando la tecla "INSERTAR" en el teclado.

Si el artículo añadido a la venta no tiene stock suficiente, o si durante la venta, la cantidad a vender es insuficiente (supera el stock mínimo o el stock actual), el programa mostrará un mensaje de aviso, pero permitirá continuar con la venta.

Una vez haya elegido los artículos para la venta, podrá modificar libremente sus precios, cantidad a vender, e incluso el nombre del artículo.
Para realizar la venta, pulse "Realizar Venta" a la derecha.

Elegir el Cliente para la factura, albarán o presupuesto

El primer paso para realizar una venta es elegir el cliente, en la casilla superior izquierda de la ventana de ventas.
Si conoce el código del cliente, puede escribirlo y pulsar la tecla Enter.
Si prefiere buscarlo haga click en el pequeño botón adjunto a la casilla para mostrar la lista de clientes disponibles. En dicha ventana de búsqueda, puede escribir el código o nombre del cliente a buscar (SimlyGest localizará el más parecido mientras escribe) o bien utilizar los cursores o el ratón. Una vez seleccionado el cliente, pulse el botón "Inlcuir selecionado" o la tecla Enter, o haga doble click sobre el cliente en la tabla de búsqueda.
En esta ventana, podrá ver, opcionalmente, las últimas ventas realizadas a este cliente, así como los últimos artículos que dicho cliente ha comprado. También podemos mostrar más datos en la lista de clientes, usando el botón "Columnas" y eligiendo qué columnas queremos mostrar en la lista.

Si el cliente tiene un descuento fijo asignado, se mostrará la ventana de "Aplicar Descuento" para elegir si utilizar dicho descuento en toda la factura, o no utilizarlo esta vez.
Si el cliente tiene una tarifa asignada (sólo versión Profesional), se utilizará dicha tarifa para los artículos que se añadan a la venta.
Si tiene una serie de facturación por defecto, se utilizará automáticamente esa serie para el documento actual.
Si tiene un abono/deuda pendiente, se añadirá una línea adicional a la factura/albarán/presupuesto con el importe del abono/deuda, y le preguntará si desea cancelar el abono o conservarlo.
Si tiene una nota de aviso, se mostrará la misma antes de seleccionar el cliente.
Si el cliente tiene asignada una forma de pago, automáticamente se seleccionará ésta, para no tener que hacerlo a mano.
Si el cliente está "Exento de Impuesto" o "Acogido al RE" se marcarán estas opciones en la factura de forma automática, realizándose los cálculos pertinentes durante la elaboración de la misma.

Nº de Documento

Cuando seleccione un tipo de documento en el desplegable, podrá ver el Nº de Documento que le corresponde en la casilla derecha.
Este número de documento se obtiene de forma automática, siguiendo un orden correlativo y teniendo en cuenta los documentos ya guardados en el historial.

Aunque el programa le ofrezca un Nº de Factura, usted puede cambiarlo para usar otro, haciendo doble-click sobre la casilla (siempre y cuando el nuevo Nº de Documento no esté ya ocupado ni siendo utilizado por otro usuario en otro ordenador).

NOTA: Puede configurar SimplyGest para cambiar el formato del Nº de Factura, para que muestre además la serie, el año, etc... (pulse aquí para más información)
NOTA: Si no aparece la casilla "Nº de Documento", es muy probable que se deba a que no ha configurado el programa para que muestre el Nº de Factura en pantalla (para configuración en red, no es recomendable mostrar el Nº de Factura en pantalla)

Tipo de Documento a realizar

En el desplegable superior-central podrá elegir el tipo de documento a realizar (Factura, Presupuesto o Albarán).
Automáticamente, cuando seleccione un tipo de documento, se obtendrá el Nº de Documento que corresponde según el caso.
NOTA: Si no aparece la casilla "Nº de Documento", es muy probable que se deba a que no ha configurado el programa para que muestre el Nº de Factura en pantalla (para configuración en red, no es recomendable mostrar el Nº de Factura en pantalla)

Otros campos opcionales: Serie, Forma de Pago, Fecha y Fecha de Vencimiento, "Cobrado" y "no cobrado"

En el resto de casillas superiores, seleccione la Forma de Pago deseada para dicho documento, fecha de vencimiento de facturación, etc...
Si la **Fecha** del documento se deja en blanco, se utilizará la fecha de hoy automáticamente
Si la **Fecha de Vencimiento** se deja en blanco, se hará lo que se haya indicado en la configuración de SimplyGest (dejarla en blanco, sumar X días a la de emisión, usar la misma que la de emisión, etc...)
Si la forma de pago seleccionada contiene **varias fechas de vencimiento**, el programa se encargará de calcularlas automáticamente. Pulse aquí para más información al respecto. Podremos ver en pantalla los diferentes vencimientos haciendo click en "Ver" cuando la forma de pago incluya varias fechas.

Marque la opción "Cobrada" en la parte superior derecha de la ventana para indicar que esta factura ha sido cobrada, y se almacenará en el historial como "cobrada". En caso contrario, permanecerá pendiente de cobro en el historial, marcada con otro color.

Marque la opción "Exento de Impuestos" para ignorar el Impuesto en el documento actual. Muy util para clientes exentos de impuestos (por ejemplo, a empresas de la Península Ibérica no se les cobra el IGIC canario).
Marque la opción "Acogido al RE" para calcular el Recargo de Equivalencia en el documento actual (por lógica, el RE no se puede calcular si el cliente está exento de impuestos)

Añadir Artículos a la venta

Puede añadir un artículo a la venta/presupuesto/albarán de varias formas distintas:

- Pulsando el botón "Añadir Artículo"
- Haciendo doble click sobre la tabla, aunque esté vacía.

Con ambos métodos, se mostrará una ventana con el listado de artículos. Puede escribir texto en la casilla superior de esa ventana y se irá localizando automáticamente el artículo buscado.

- Escribiendo el código del artículo (si ya lo conoce) y pulsando la tecla "Enter" en la casilla de "Artículo" que muestra la siguiente imagen:

Si el código introducido no pertenece a ningún artículo, se mostrará la ventana de selección de artículo, señalándose automáticamente aquel que más se parezca al código introducido.

Cuando inserte un artículo en la venta, el cursor se colocará automáticamente en la casilla "Cantidad" para modificar la cantidad a vender si lo desea.
Puede modificar cualquier dato (excepto el código del artículo insertado), como la descripción (para escribir cualquier texto o modificarlo), la cantidad, el descuento, el impuesto, el precio para esta venta, etc...
Recuerde pulsar la tecla "Enter" para cambiar de una casilla a otra (no usar el ratón).

IMPORTANTE: El artículo se insertará en la posición seleccionada en la tabla en ese momento. Es decir:
Si la "cesta de venta" ya tiene artículos para vender, y se dispone a insertar otro, éste se añadirá...

- ...al final, si la línea seleccionada es la última (por defecto lo es siempre).
- ...Inmediatamente antes del artículo seleccionado, si el que está seleccionado actualmente en la tabla no es el último.

Gracias a esto, podrá añadir artículos a la venta y colocarlos en la posición que desee, y no siempre al final.

Comentario/Descripción del Documento

En la parte inferior de la ventana, encontrará una sub-pestaña con el texto "Comentario/Descripción".
En esa subpestaña podrá añadir cualquier texto adicional a la factura (comentarios, descripción, etc...), que se almacenará en el historial y podrá ser impreso en la factura/documento cuando lo imprima (opcional).
Si el documento no tiene comentarios, aparecerá la palabra (vacío) para indicar al usuario que el documento no tiene líneas adicionales. En caso contrario, aparecerun texto indicando el Nº de Líneas de texto que contiene el comentario.

NOTA: En la versión Estándar no se imprimirá la información introducida en el campo "Comentario del Documento".

Realizar la Venta/Presupuesto/Albarán

Pulse "Realizar Venta" (o presupuesto, o albarán, según el caso) para realizar y guardar el documento.
Si ha activado la opción "Imprimir tras realizar un documento" se imprimirá el documento actual.
Si además ha activado la ventana de vista previa, aparecerá la vista previa del documento antes de imprimirse, donde podrá elegir los datos a imprimir, cuántas copias, exportar el documento a otro formato, enviarlo por e-Mail, utilizar otro modelo de factura, etc... como veremos más adelante.
El documento se guardará en el historial, se vaciará la tabla y las casillas y se incrementará el Nº de Documento.

Imprimir...

Pulse el botón "Imprimir" para imprimir el documento actual sin realizar la venta.
Esta opción le permite imprimir el documento sin necesidad de realizarlo/guardarlo. Muy util por ejemplo sin ecesita imprimir varios modelos de factura para un mismo documento.
Si ha activado la Vista Previa, aparecerá la ventana de vista previa, donde podrá elegir los datos a imprimir, cuántas copias, exportar el documento a a PDF, etc... como veremos más adelante.

Consulte la ayuda sobre "Como utilizar otros modelos de factura", "imprimir otros documentos distintos", etc... pulsando aquí.

Si desea elegir qué artículos imprimir de un documento concreto (no imprimirlos todos en la factura, etc...), seleccione primero los artículos que desee imprimir en la tabla.

Quitar Artículo

Puede borrar un artículo (quitarlo de la cesta), o un grupo de ellos, seleccionándolos en la cesta (haciendo click sobre ellos) y pulsando el botón "Quitar Artículo".

Borrar Todo

Para borrar toda la venta en curso y empezar otra nueva (reinicializarla), pulse el botón "Borrar Todo" en la parte derecha de la ventana.
SimplyGest le solicitará confirmación para continuar.

Aplicar Descuento a un artículo, grupo de artículos o todos los artículos del documento

Puede aplicar descuentos a sus artículos o a toda la venta/presupuesto/albarán.
- Escriba el porcentaje del descuento en la casilla correspondiente y pulse "Enter", o haga doble click en la casilla "Descuento".
- APparecerá una ventana como la siguiente:

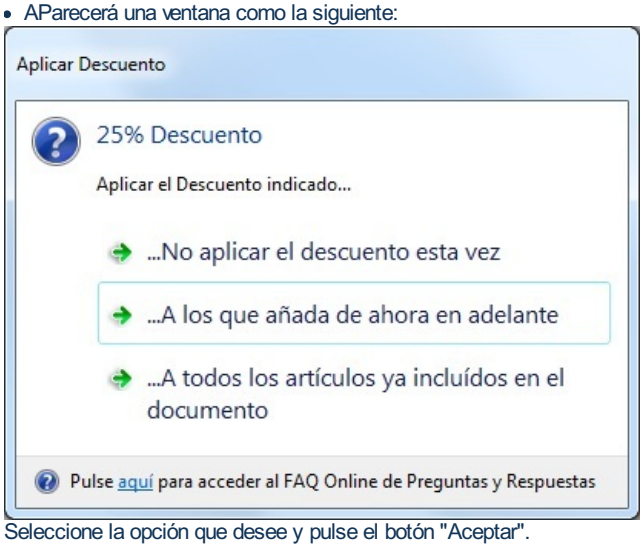

Seleccione la opción que desee y pulse el botón "Aceptar".
Esta ventana también aparece automáticamente si el cliente al que se le hace la venta tiene descuento fijo pre-asignado.
Los artículos que tengan descuento se muestran de otro color en la cesta (el color puede elegirlo usted).

Insertar una línea en blanco, cualquier texto o un artículo personalizado

Gracias a esta opción, podrá
- Insertar separadores (líneas en blanco), por ejemplo, para separar unos artículos de otro. Estos separadores se respetan en la impresión.
- Insertar cualquier texto en la factura/presupuesto/albarán

Además, las facturas de SimplyGest son multilínea. Olvídese de que los textos largos no quepan en su factura: con SimplyGest no existe este problema.
Para insertar una línea en blanco, texto adicional, etc... siga los siguientes pasos:
- En la casilla "Artículo"

escriba un guión (-) y pulse la tecla "Enter"
- El cursor se colocará en la casilla "Descripción", para que escriba cualquier texto adicional o lo deje en blanco.

Puede insertar tantas líneas como quiera.
Las líneas adicionales también se guardan el el historial.

Usar el teclado

Las siguientes combinaciones de teclas le permitirán realizar algunas operaciones de forma rápida.
- "Shift" + "Supr": Igual que pulsar el botón "Quitar Artículo"
- "Impr": Igual que pulsar el botón "Imprimir"
- "INS": Añadir un artículo a la venta actual
- "F5": Realizar Venta
- "F8": Alternar entre Precios CON Impuesto y Precios SIN Impuesto
- "F10": ALternarr Moneda Primaria y Secundaria
- "F12": Abrir Caja Registradora

Cómo hacer tíckets de venta (TPV)

Opcionalmente, puede utilizar el Módulo TPV o el Módulo Hostelería para realizar ventas de forma rápida con SimplyGest.
Estos módulos permiten realizar ventas de cualquier tipo de forma rápida y sencilla, usar lectores de código de barras, impresoras de tíckets, visores de cliente (display), abrir el cajón portamonedas, etc...
Estos son los dos módulos TPV disponibles:

Módulo TPV

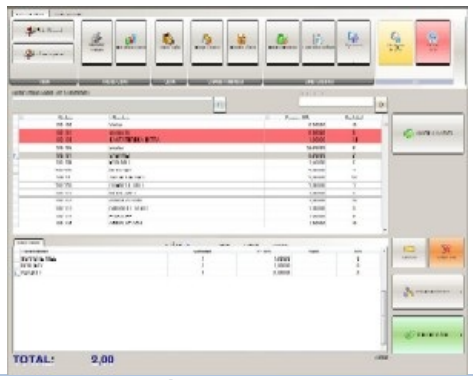

Módulo TPV Visual

Compras y Pedidos a Proveedor

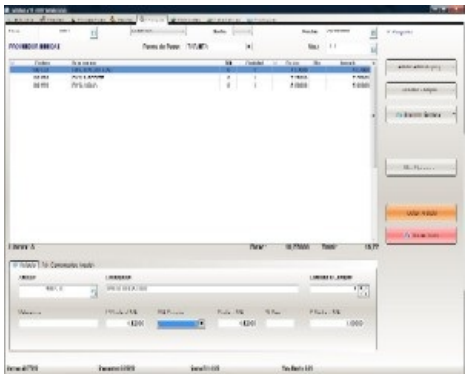

Paso a Paso
- Cómo realizar una compra o pedido a proveedor

La Pestaña de Ventas: Botones, opciones y menús...
- Elegir "Proveedor"
- Tipo de Documento (Factura o Pedido)
- Nº de Compra/Pedido
- Otros campos opcionales: Forma de Pago, Fecha y Fecha de Vencimiento, "Pagado" y "no pagado"
- Añadir Artículo. Elegir los artículos para la compra/pedido...
- Realizar Compra/Pedido
- Imprimir el documento
- Quitar Artículo (uno a uno)
- Borrar Todo

Otras opciones y características...
- Varios vencimientos para una factura/presupuesto/etc...
- Consultar Artículo (consultar stocks en otras tiendas)
- Aplicar Descuento a un artículo, a un grupo de artículos, o a todo el documento actual
- Exportar la factura (u otro documento) como PDF
- Añadir texto adicional en la factura (línea personalizada) y asignarle opcionalmente un precio, cantidad...
- Usar el teclado (teclas de acceso rápido)

Pregunta má frecuente...
- Cómo cambiar el Nº de la Factura/Pedido actual

Cómo realizar una compra o pedido a proveedor

Una vez haya creado al menos un artículo y un proveedor, podrá empezar a realizar compras con el programa.
Primero, debemos elegir a qué proveedor hacemos la compra.
Si ya conoce el código del proveedor, escríbalo en la casilla "Prov." (arriba a la izquierda) y pulse Enter. Si no lo conoce, haga click en el botón de la lupa o bien pulse la tecla "Enter" con la casilla vacía. Aparecerá la lista de proveedores creados para elegir uno.
Una vez elegido, aparecerá su nombre justo debajo de la casilla "Prov."

Elija el tipo de documento a realizar en el desplegable de la derecha (Compra o Pedido).

A continuación, elija los artículos que desee comprar en esta compra. Hay 3 formas de hacerlo:
- Si ya conoce el código del artículo, escríbalo en la casilla "Artículo" (abajo a la izquierda) y pulse Enter.
- Otra forma es hacer doble click sobre la tabla central (cesta de la compra). Aparecerá una ventana para elegir el/los artículo/s
- Y otra forma es pulsando el botón "Añadir Artículo" (arriba a la derecha) o pulsando la tecla "INSERTAR" en el teclado.

Una vez haya elegido los artículos para la compra, podrá modificar libremente sus precios, cantidad a comprar, e incluso el nombre del artículo.
Para realizar la compra, pulse "Realizar Compra" a la derecha.

Elegir el Proveedor para la compra o pedido

El primer paso para realizar una compra/pedido es elegir el proveedor, en la casilla superior izquierda de la ventana.

Si conoce el código del proveedor, puede escribirlo y pulsar la tecla Enter.
Si prefiere buscarlo haga click en el pequeño botón adjunto a la casilla para mostrar la lista de proveedores disponibles. En dicha ventana de búsqueda, puede escribir el código o nombre del proveedor a buscar (SimlyGest localizará el más parecido mientras escribe) o bien utilizar los cursores o el ratón. También podemos mostrar más datos en la lista de clientes, usando el botón "Columnas" y eligiendo qué columnas queremos mostrar en la lista. Una vez seleccionado el proveedor, pulse el botón "Incluir selecionado" o la tecla Enter, o haga doble click sobre el proveedor en la tabla de búsqueda.

Si el proveedor tiene un descuento fijo asignado, se mostrará la ventana de "Aplicar Descuento" para elegir si utilizar dicho descuento en toda la factura, o no utilizarlo esta vez.
Si el proveedor tiene un %Beneficio asignado, se utilizará éste para calcular el precio de venta sobre el precio de coste de los artículos comprados.
Si tiene una serie de facturación por defecto, se utilizará automáticamente esa serie para el documento actual.
Si tiene un abono/deuda pendiente, se añadirá una línea adicional a la factura/pedido con el importe del abono/deuda, y le preguntará si desea cancelar el abono o conservarlo.
Si tiene una nota de aviso, se mostrará la misma antes de seleccionar el proveedor.
Si el proveedor tiene asignada una forma de pago, automáticamente se seleccionará ésta, para no tener que hacerlo a mano.
Si el proveedor está "Exento de Impuesto" o "Acogido al RE" se marcarán estas opciones en la factura de forma automática, realizándose los cálculos pertinentes durante la elaboración de la misma.

Nº de Documento

Cuando seleccione un tipo de documento en el desplegable, podrá ver el Nº de Documento que le corresponde en la casilla derecha.
Este número de documento se obtiene de forma automática, siguiendo un orden correlativo y teniendo en cuenta los documentos ya guardados en el historial.

Aunque el programa le ofrezca un Nº de Factura, usted puede cambiarlo para usar otro, haciendo doble-click sobre la casilla (siempre y cuando el nuevo Nº de Documento no esté ya ocupado ni siendo utilizado por otro usuario en otro ordenador).

NOTA: Puede configurar SimplyGest para cambiar el formato del Nº de Factura, para que muestre además la serie, el año, etc... (pulse aquí para más información)
NOTA: Si no aparece la casilla "Nº de Documento", es muy probable que se deba a que no ha configurado el programa para que muestre el Nº de Factura en pantalla (para configuración en red, no es recomendable mostrar el Nº de Factura en pantalla)

Tipo de Documento a realizar

En el desplegable superior-central podrá elegir el tipo de documento a realizar (Factura o Pedido).
Automáticamente, cuando seleccione un tipo de documento, se obtendrá el Nº de Documento que corresponde según el caso.
NOTA: Si no aparece la casilla "Nº de Documento", es muy probable que se deba a que no ha configurado el programa para que muestre el Nº de Factura en pantalla (para configuración en red, no es recomendable mostrar el Nº de Factura en pantalla)

Otros campos opcionales: Forma de Pago, Fecha y Fecha de Vencimiento, "Cobrado" y "no cobrado"

En el resto de casillas superiores, seleccione la Forma de Pago deseada para dicho documento, la serie de facturación en la que se almacenará, etc...
Si la **Fecha** del documento se deja en blanco, se utilizará la fecha de hoy automáticamente
Si la **Fecha de Vencimiento** se deja en blanco, se hará lo que se haya indicado en la configuración de SimplyGest (dejarla en blanco, sumar X días a la de emisión, usar la misma que la de emisión, etc...)
Marque la opción "Cobrada" en la parte superior derecha de la ventana para indicar que esta factura ha sido cobrada, y se almacenará en el historial como "cobrada". En caso contrario, permanecerá pendiente de cobro en el historial, marcada con otro color.

Marque la opción "Exento de Impuestos" para ignorar el Impuesto en el documento actual. Muy util para proveedores exentos de impuestos (por ejemplo, a empresas de la Península Ibérica no se les cobra el IGIC canario).
Marque la opción "Acogido al RE" para calcular el Recargo de Equivalencia en el documento actual (por lógica, el RE no se puede calcular si el proveedor está exento de impuestos).

Añadir Artículos al documento

Puede añadir un artículo a la compra/pedido de varias formas distintas:
- Pulsando el botón "Añadir Artículo"
- Haciendo doble click sobre la tabla, aunque esté vacía.

Con ambos métodos, se mostrará una ventana con el listado de artículos. Puede escribir texto en la casilla superior de esa ventana y se irá localizando automáticamente el artículo buscado.
- Escribiendo el código del artículo (si ya lo conoce) y pulsando la tecla "Enter" en la casilla de "Artículo" que muestra la siguiente imagen:

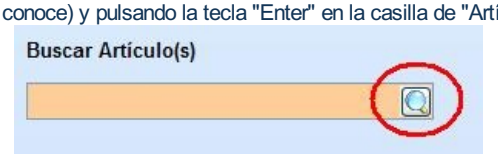

Si el código introducido no pertenece a ningún artículo, se mostrará la ventana de selección de artículo, señalándose automáticamente aquel que más se parezca al código introducido.

Cuando inserte un artículo, el cursor se colocará automáticamente en la casilla "Cantidad" para modificar la cantidad a comprar si lo desea.
Puede modificar cualquier dato (excepto el código del artículo insertado), como la descripción (para escribir cualquier texto o modificarlo), la cantidad, el descuento, el impuesto, el precio para esta compra, etc...
Recuerde pulsar la tecla "Enter" para cambiar de una casilla a otra (no usar el ratón).

Si el artículo tiene varias tallas/colores, se mostrará la ventana de selección de talla/color (Sólo en SimplyGest Tallas y Colores). En las casillas inferiores podrá indicar qué talla/color comprar.

IMPORTANTE: El artículo se insertará en la posición seleccionada en la tabla en ese momento. Es decir:
Si la "cesta de venta" ya tiene artículos para vender, y se dispone a insertar otro, éste se añadirá...
- ...al final, si la línea seleccionada es la última (por defecto lo es siempre).
- ...Inmediatamente antes del artículo seleccionado, si el que está seleccionado actualmente en la tabla no es el último.

Gracias a esto, podrá añadir artículos a la venta y colocarlos en la posición que desee, y no siempre al final.

Realizar la Compra/Pedido

Pulse "Realizar Compra" (o pedido, según el caso) para realizar y guardar el documento.
Si ha activado la opción "Imprimir tras realizar un documento" se imprimirá el documento actual.
Si además ha activado la ventana de vista previa, aparecerá la vista previa del documento antes de imprimirse, donde podrá elegir los datos a imprimir, cuántas copias, exportar el documento a otro formato, enviarlo por e-Mail, utilizar otro modelo de factura, etc... como veremos más adelante.
El documento se guardará en el historial, se vaciará la tabla y las casillas y se incrementará el Nº de Documento.

Imprimir...

Pulse el botón "Imprimir" para imprimir el documento actual sin realizar la compra.
Esta opción le permite imprimir el documento sin necesidad de realizarlo/guardarlo.
Si ha activado la Vista Previa, aparecerá la ventana de vista previa, donde podrá elegir los datos a imprimir, cuántas copias, exportar el documento, etc... como veremos más adelante.

Quitar Artículo

Puede borrar un artículo (quitarlo de la cesta), o un grupo de ellos, seleccionándolos en la cesta (haciendo click sobre ellos) y pulsando el botón "Quitar Artículo".

Borrar Todo

Para cancelar toda la compra en curso y empezar otra nueva (reinicializarla), pulse el botón "Borrar Todo" en la parte derecha de la ventana.
SimplyGest le solicitará confirmación para continuar.

Aplicar Descuento a un artículo, grupo de artículos o toda la compra/pedido

Puede aplicar descuentos a sus artículos o a toda la compra/pedido.
- Escriba el porcentaje del descuento en la casilla correspondiente y pulse "Enter", o haga doble click en la casilla "Descuento".
- AParecerá una ventana como la siguiente:

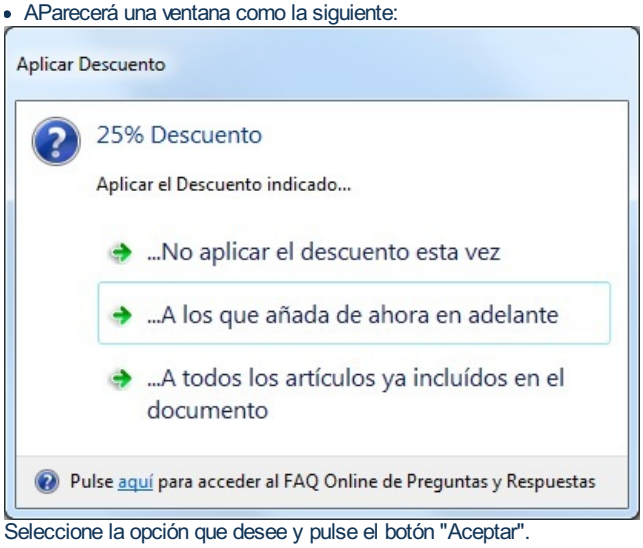

Seleccione la opción que desee y pulse el botón "Aceptar".
Esta ventana también aparece automáticamente si el proveedor al que se le hace la compra tiene descuento fijo pre-asignado.
Los artículos que tengan descuento se muestran de otro color en la cesta (el color puede elegirlo usted).

Insertar una línea en blanco, cualquier texto o un artículo personalizado

Gracias a esta opción, podrá
- Insertar separadores (líneas en blanco), por ejemplo, para separar unos artículos de otro. Estos separadores se respetan en la impresión.
- Insertar cualquier texto en la factura/pedido

Además, las facturas de SimplyGest son multilínea. Olvídese de que los textos largos no quepan en su factura: con SimplyGest no existe este problema.
Para insertar una línea en blanco, texto adicional, etc... siga los siguientes pasos:
- En la casilla "Artículo"

escriba un guión (-) y pulse la tecla "Enter"
- El cursor se colocará en la casilla "Descripción", para que escriba cualquier texto adicional o lo deje en blanco.

Puede insertar tantas líneas como quiera.
Las líneas adicionales también se guardan el el historial.

Usar el teclado

Las siguientes combinaciones de teclas le permitirán realizar algunas operaciones de forma rápida.
- "Shift" + "Supr": Igual que pulsar el botón "Quitar Artículo"
- "Impr": Igual que pulsar el botón "Imprimir"
- "INS": Añadir un artículo a la compra actual
- "F5": Realizar Documento
- "F8": Alternar entre Precios CON Impuesto y Precios SIN Impuesto
- "F10": Alternar Moneda Primaria y Secundaria
- "F12": Abrir Caja Registradora

Historiales

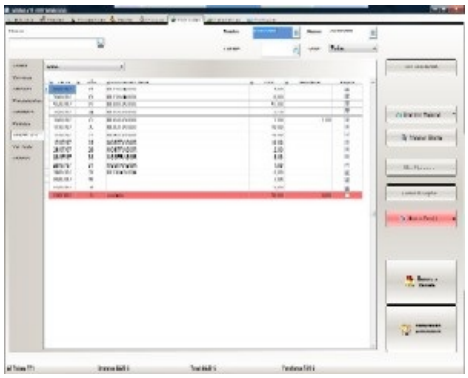

La pestaña de Historiales: botones, menús y opciones...
- La ventana del Historial, paso a paso
- El Botón "Más Opciones" y el menú desplegable

Modificar datos de algún documento, Realizar Devoluciones o Cambios, etc...
- Convertir/Agrupar documentos (Facturar albaranes, Aceptar presupuestos, duplicar/copiar documentos, etc...)
- Proceso Presupuesto de Cliente -> Pedido a Proveedor -> Recepción de Mercancía -> Factura a Cliente
- Reabrir/Modificar/Reimprimir un documento antiguo
- Modificar el Nº de Factura, el Cliente/Proveedor, etc... de un documento
- Devolver artículos o Documentos completos (Abonos, Devoluciones y Facturas Rectificativas)
- Repetir Documentos (copiarlo a la pestaña de ventas/compras)
- Agrupar varios albaranes/presupuestos/etc... en una sola factura
- Comprar y/o Vender artículos de una compra/venta/etc...
- Estadísticas/Gráficas 3D
- Exportación a Contabilidad

Preguntas más frecuentes...
- ¿Qué es el Historial de SimplyGest? ¿Qué se almacena en él?
- Cómo exportar/guardar un informe o listado en PDF
- Cómo seleccionar/Mostrar/Imprimir sólo los documentos que cumplan una determinada condición
- Cómo modificar el Nº de Factura, el Cliente/Proveedor, etc... de un documento
- Cómo convertir documentos (facturar albaranes, aceptar presupuestos, duplicar/copiar documentos, etc...)
- Cómo Agrupar documentos (por ejemplo: convertir varios albaranes en una sola factura)

Vídeos relacionados
- Agrupar varios albaranes en una sola factura
- Modificar un Documento ya guardado en el Historial

La ventana del Historial, paso a paso

Esta ventana es algo diferente a las demás.
- En la parte superior de la ventana, se encuentran las casillas y opciones de la **Búsqueda Rápida**: Estos desplegables le ayudarán a filtrar de forma rápida y cómoda el contenido del historial. Podrá, por ejemplo, filtrar el historial para que muestre los albaranes, pagados o pendientes, en un intervalo de fechas específico y emitidos a un cliente concreto.

Cada vez que cambie un desplegable, el contenido del historial se actualizará automáticamente, mostrando el nuevo resultado.
- La **tabla central**: muestra el historial de movimientos o el resultado de una búsqueda. Puede ordenar la lista con otro orden distinto, haciendo click sobre el título de la columna que desee ordenar. Los campos que permiten ordenación son: Fecha, Nº de Documento, Nombre del Cliente, Importe/Total, Pendiente.

Haciendo doble-click sobre un documento, abrirá el documento correspondiente, para realizar cambios sobre él, reimprimirlo, mostrarlo en pantalla, etc...
- **Búsqueda Rápida por Cliente**: Esta casilla permite buscar de forma rápida los documentos realizados a un determinado cliente/proveedor. Basta con indicar código del cliente y el programa localizará el documento o documentos que correspondan.
- **Imprimir Historial**: Para imprimir el Historial Predeterminado, pulse el botón "Imprimir Historial" o la tecla "Impr" en el teclado.

NOTA: Si desea imprimir sólo un determinado documento (por ejemplo, una factura en concreto), deberá abrirlo (doble click) y pulsar el botón

"Imprimir".
- **Borrar Movimientos**: Elimina definitivamente el/los documentos seleccionados y sus contenidos, sin reasignar/actualizar el stock de los artículos que contienen.

Si se trata de una factura, eliminará también sus referencias en el "historial por artículo".
Si desea eliminar un documento y además, actualizar su stock, utilice el botón "Más Opciones" o el desplegable del botón "Borrar Mov(s)" para encontrar la opción adecuada.
IMPORTANTE: En la parte inferior de la ventana, podrá ver el total de documentos/registros visibles (parte izquierda) y la suma de los totales (parte derecha).
Si selecciona más de un documento (manteniendo pulsada la tecla "Control" en el teclado, mientras hace click sobre los documentos a seleccionar en la tabla), la parte inferior de la pantalla mostrará la cantidad de documentos seleccionados y el nº total de documentos, y además, la suma de los totales de los documentos seleccionados.

El botón "Más Opciones"

Este botón tiene todas las opciones relacionadas con la conversión de documentos, modificación de datos, devoluciones, etc...
Según el tipo de historial que esté mostrando, el contenido de este botón puede variar. Algunas opciones aparecerán deshabilitadas si no hay suficientes registros seleccionados.
Estas son las opciones disponibles:
- **Seleccionar Todos**: Selecciona automáticamente todos los elementos visibles en la tabla, para no tener que hacerlo a mano. Gracias a ésto, podrá realizar operaciones sobre todos ellos más rápida y cómodamente.
- **Búsqueda Avanzada**: Muestra la ventana de búsqueda avanzada para realizar búsquedas con más condiciones.
- **Modificar/Cambiar**: Muesra un sub-menú que le permitirá cambiar, de forma rápida, datos como el cliente/proveedor del documento seleccionado, el Nº de Documento, la serie de facturación, el contenido del documento (abrir documento), el comentario/estado y si está o no está cobrado/pagado.
- **Copiar/Agrupar**: Muestra la ventana de "Convertir Documentos" para convertir documentos a factura, agrupar varios en una sola factura, copiar documentos (clonar), etc...

Puede obtener información más detallada sobre esta característica más abajo, en esta misma página.
- **Copiar/Repetir**: Pulse aquí para obtener más información.
- **Cancelar (Devolución)**: Cancela (devuelve) el documento seleccionado, reactualizando el stock de sus artículos como si nunca se hubiera realizado dicho documento.

El programa le dará a elegir dos opciones:
1) Devuelve todo el documento, actualizando el stock de todos sus artículos, y creando el abono correspondiente (que se guarda en el historial de abonos y devoluciones)
2) Crea el Abono correspondiente en el historial de abonos y devoluciones y lo abre automáticamente, para decidir qué artículos devolver, actualizando su stock opcionalmente.
- **Cobros y Pagos**: Muestra los cobros y pagos parciales del documento actual, o permite crear/eliminar los cobros/pagos del mismo. Para esto es necesario tener instalado el Módulo Adicional de Cobros y Pagos, que permite pagar/cobrar un documento en varias fechas distintas, formas de pago distintas, etc...
- **Generar Fichero**: Esta opción genera los ficheros con los formatos Normas 19 (adeudos por domiciliaciones en soporte magnético), Norma 58 (créditos comunicados en soporte magnético para su anticipo y gestión de cobro) y Norma 34 (Trasnferencias) para el documento actual.

Copiar/Repetir

Con esta opción podremos realizar varias operaciones que tienen que ver con la duplicación o repetición del documento seleccionado
- **Copiar o Agrupar:** Esta ventana tiene su propia sección en el manual. Pulse aquí para saber cómo utilizar esta ventana.
- **Copiar a la pestaña de Ventas:** Pasará todos los artículos del documento a la pestaña "Vender" para que podamos realizar una nueva venta
- **Repetir automáticamente cada X tiempo:**Abrirá automáticamente el Módulo de Facturación Automática creando una regla de facturación que repetirá el documento automáticamente según el período de tiempo indicado.
- **Repetir este documento a varios Clientes:** Nos permitirá repetir el documento seleccionado a varios clientes de nuestra base de datos. Podremos seleccionar el número de copias por cliente y si deseamos o no que se actualice el stock de los artículos al crear las nuevas facturas.

Abonos, Devoluciones y Facturas Rectificativas

SimplyGest permite realizar devoluciones de 3 formas distintas:
- Cancelar (devolver) el documento completo: Reactualiza el stock de los artículos como si nunca se hubiera realizado dicho documento. Además, se creará el abono correspondiente al documento devuelto en el historial de Abonos/Devoluciones.
- Modificar el contenido del documento a su gusto: Abre el documento a devolver/modificar para decidir qué artículos devolver/modificar/añadir/quitar, actualizando su stock opcionalmente en su caso, pudiendo volver a imprimir el documento ya modificado. No se crea un abono en el historial (simplemente modifica el documento original)
- Devolución rápida: Aunque no es la más recomendada, sí es probablemente la más utilizada en comercios de mostrador y ventas rápidas, debido a su rapidez. Consiste en vender el artículo con cantidad = "-1" (o la cantidad a devolver, pero con signo negativo. De esta forma, muy util para hacerlo desde el Módulo TPV, el artículo volverá a su stock (como si no se hubiera vendido), aparecerá un importe negativo en el arqueo/historial, y podrá imprimir un tícket/vale con la devolución.

Los dos primeros métodos se encuentran en el botón "Más Opciones" del Historial.
El segundo método puede utilizarse tanto desde el Módulo TPV como desde el programa, con cualquier tipo de documento.

Información sobre Facturas Rectificativas:
será obligatoria la expedición de una factura o, en su caso, documento rectificativo, en los casos en que las cuotas impositivas repercutidas se hubiesen determinado incorrectamente o se hubieran producido las circunstancias que, según lo dispuesto en el artículo 80 de la Ley del

Impuesto, dan lugar a la modificación de la base imponible, como son:
- Devolución de envases y embalajes.
- Descuentos y bonificaciones otorgados con posterioridad a la realización de las operaciones.
- Operaciones que queden sin efecto o cuyo precio resulte alterado en virtud de resolución judicial cuando con arreglo a Derecho o a los usos del comercio queden sin efecto total o parcialmente.
- Cuotas repercutidas incobrables.
- Concurso

NO OBSTANTE: si la modificación de la base imponible se produce por devolución de mercancías o de envases y embalajes, puede rectificarse en la siguiente factura que se emita al mismo destinatario, restando el importe de las mercancías o los envases y embalajes devueltos del importe de dicha operación posterior, siempre que se aplique el mismo tipo de gravamen pero con INDEPENDENCIA de que su resultado sea positivo o negativo (pues hasta la modificación del Reglamento por RD 87/2005, de 31 de enero, era necesario que el resultado fuese positivo. Esta modificación es aplicable a partir de 2004, según Disposición Transitoria 2ª RD 87/2005, de 31 de enero).

En este caso no es necesaria la emisión de factura rectificativa, sino que se practica la rectificación en la factura o documento sustitutivo que se expida con el siguiente suministro. Si no se siguiese el suministro con ese acreedor, habría de realizarse la correspondiente factura rectificativa, de acuerdo con el artículo 13 del Reglamento 1496/2003, que regula las obligaciones de facturación.

¿Qué debe contener la Factura Rectificativa?
- Datos identificativos de la factura rectificada y la rectificación efectuada.
- La condición de factura rectificativa y la causa que motiva la rectificación (ya comentado en el párrafo inicial de este apartado).
- Una serie especial de numeración (Serie C, por ejemplo)

¿Cómo debo proceder entonces?
SimplyGest permite realizar las devoluciones, abonos, etc... de varias formas distintas, con el fin de satisfacer las necesidades de cualquier comercio.
Debido a que la Ley permite 3 formas diferentes de hacerlo, SimplyGest debe permitirlas todas. Sólo hay que tener en cuenta que, la nueva factura, sea rectificativa o no, debe ir en otra Serie de Facturación exclusiva para Facturas Rectificativas.
- MODO 1: Hacer una Factura nueva (en otra Serie y con otro Número), con los artículos devueltos con cantidad en negativo.
- MODO 2: Hacer una Factura nueva (en otra Serie y con otro Número), con los artículos originales y, a continuación, los artículos devueltos con cantidad en negativo.
- MODO 3: Aprovechar la próxima compra del mismo cliente para, en dicha nueva compra, reflejar el cambio/devolución de la factura anterior.

Teniendo esto en cuenta, queda a elección del usuario elegir el método que más le convenga a la hora de realizar devoluciones en Facturas de Venta.

Convertir/Agrupar documentos (facturar albaranes, aceptar presupuestos, duplicar facturas, etc...)

Esta ventana tiene su propia sección en el manual. Pulse aquí para saber cómo utilizar esta ventana.

Esta opción permite:
- Convertir un presupuesto/albarán/tícket/pedido (o un grupo de ellos) en Facturas de Venta/Compra.
- Agrupar varios albaranes, presupuestos, etc... en una sola factura u otro documento de forma sencilla y rápida
- Duplicar documentos (hacer una copia del/de los documentos seleccionados)

Todo ello, pudiendo especificar la fecha que tendrán los documentos resultantes, la serie a la que facturar, si estarán cobradas o no, y si desea o no actualizar el stock durante la conversión.

Estas son las conversiones disponibles:
- De Albarán a Factura
- De Albarán a Albarán
- De Factura a Factura
- De Presupuesto a Presupuesto
- De Presupuesto a Albarán
- De Presupuesto a Factura
- De Pedido a Factura
- De Pedido a Pedido
- De Tícket de venta a Factura
- De Tícket de venta a Albarán
- De Tícket de venta a Tícket de Venta

Comprar/Vender artículos de un documento

Esta opción le permitirá comprar o vender artículos (todos o sólo algunos) del documento que desee.
Por ejemplo, podrá comprar varios artículos de un presupuesto de cliente, vender los artículos de un pedido, comprar artículos de un albarán, etc...

Para esto, abra el documento del historial que contenga los artículos, seleccione los artículos que desee comprar/vender y pulse el botón "Más Opciones" a la derecha.
Se creará una venta/compra automáticamente, y podrá modificar las cantidades, descripciones, precios, etc... si lo desea.

Ventana de Estadísticas

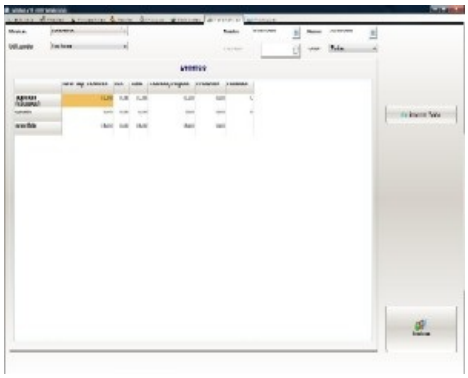

- Estadísticas que se pueden realizar en esta ventana
- Imprimir el resultado de la Estadística
- Guardar/Exportar el resultado de la Estadística en un archivo externo (HTML, CSV o ASCII)
- Obtenga estadísticas avanzadas con el Módulo Adicional Gráficas 3D

Estadísticas disponibles en esta ventana

Para la elaboración de las estadísticas, SimplyGest utiliza los datos del historial.
Si desactiva la opción "Guardar en el Historial" o "Guardar histórico por artículo" no podrá realizar algunas de las estadísticas, o no ofrecerán todos los datos posibles.

Dispondrá de más Estadísticas con el Módulo Adicional Estadísticas Gráficas 3D

Estas son las estadísticas disponibles en la pestaña "Estadísticas":
- Beneficio (Ingresos - Gastos)
- Artículos MÁS y MENOS vendido (según cliente/fechas...)
- Artículos MÁS y MENOS comprado (según proveedor/fechas...)
- Listado de Pagos Fraccionados de todo el año de forma automática
- Informe rápido de IVA/IGIC repercutido y soportado en cualquier período de fechas.

Podrá especificar las fechas (inicio y fin), serie de facturación, facturas cobradas o no cobradas o todas, etc... para realizar las estadísticas.

Además de estas estadísticas, puede obtener más estadísticas en la sub-pestaña "Estadística" de las ventanas Artículos, Clientes y Proveedores (no disponible en la versión Estándar), o con el Módulo Adicional Estadísticas 3D

Si lo desea, podrá crear y almacenar estadísticas predefinidas con SQL, las cuales podrán ser abiertas desde el botón "Opciones" o del desplegable.

Estadísticas disponibles en la ventana Artículos:
- Nº de Ventas/Compras (ventas/compras en las que aparece dicho artículo) y "Cantidad Vendida/Comprada" del artículo
- Último precio de venta/compra
- Fecha de la Última venta/compra
- Historial del artículo actual
- etc...

Estadísticas disponibles en la ventana clientes/proveedores:
- Nº de Ventas/Compras (según el caso) y "Artículos vendidos/comprados"
- Fecha de la Última venta/compra
- Total cobrado/pagado (según sea un cliente o un proveedor)
- Total pendiente de cobro/pago (según sea un cliente o un proveedor), incluyendo multipagos (pagos parciales con el Módulo de Cobros y

Pagos)
- Historial del cliente/proveedor actual
- etc...

Imprimir el resultado de la Estadística

Puede imprimir el resultado de una estadística pulsando el botón "Imprimir Tabla" de la pestaña de Estadísticas.
Aparecerá una ventana de vista previa sencilla donde podrá ver qué datos serán impresos.

Diseñador de Informes

El Diseñador de Informes sólo está disponible en las versiones Profesional y Tallas y Colores.
Los Módulos TPV y TPV Visual incluyen una versión reducida del Diseñador de Informes que le permitirá crear/modificar tíckets de venta, facturas y arqueos.

Existen más de 400 informes prediseñados distintos que podrá imprimir con SimplyGest (etiquetas, códigos de barras, tíckets y facturas de venta, históricos avanzados, tablas estadísticas, etc...).
Puede modificar todos estos informes a su gusto, o crear los suyos propios
(Sólo disponible en SimplyGest Profesional y SimplyGest Tallas y Colores)

El Diseñador/Generador de Informes
- El Diseñador de Informes. Instrucciones de uso.

Crear o modificar un informe...
- Crear un informe nuevo
- Modificar un Informe ya existente (o crear un informe a partir de uno ya existente)
- ¿Cómo imprimir un informe prediseñado?

Crear un informe nuevo

Aunque pueda resultar complicado, diseñar listados, modelos de facturas, etc... puede llegar a ser muy entretenido.
En este ejemplo, diseñaremos un SIMPLE listado de clientes. Tenga en cuenta que si NO hay ningún cliente en la tabla de clientes, no podrá ver nada en el diseño:

- Haga click sobre el botón A y luego haga click en la parte del informe donde desee colocar el texto (por ejemplo, en el encabezado). En la parte superior, donde dice "Label1", escriba, por ejemplo, LISTADO DE CLIENTES. El resultado será algo así:

Si lo desea, cambie el formato del texto, el tamaño, los colores... con los botones destinados a ello.

- Inserte el componente (fíjese que NO es el mismo de antes) en la BANDA DETALLE (no en otra). Como muestra la siguiente imagen:

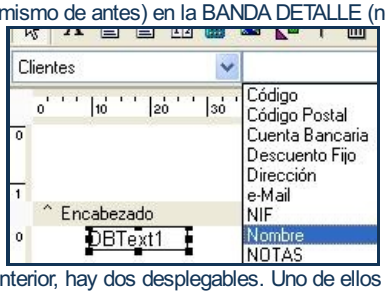

En la parte superior, tal como muestra la imagen anterior, hay dos desplegables. Uno de ellos con el texto "Clientes" que no hace falta modificar, ya que estamos creando un listado de clientes. El otro es para especificar qué dato imprimir. Seleccionamos "Nombre". Así imprimiremos el Nombre de los clientes en esa posición.

- Haga click sobre el componente que acaba de insertar con el botón secundario del ratón. Aparecerá un menú desplegable: seleccione la opción "Tamaño Automático". Esto le permitirá "estirar" horizontalmente el texto en caso de que no quepa por ser más largo que el ancho del componente.
- Pulse "Vista Preliminar". Podrá ver su primer listado de clientes.
- Vuelva a la pestaña "Diseño". A continuación colocaremos un "Contador" de clientes al final. Para ello, vaya al menú superior "Informe" y haga click en "Sumario...". Verá que se añade una nueva banda al final del informe, llamada "Sumario". Ahora deseleccione el que dice "Pie", de forma que el resultado será el siguiente:

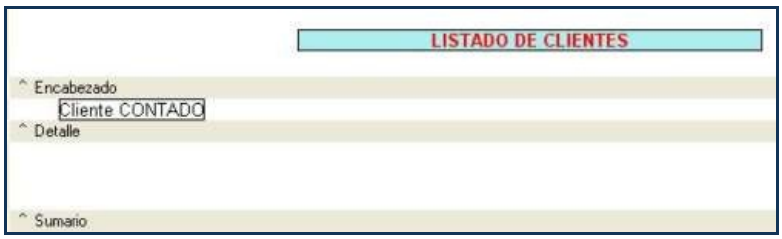

- Coloque el componente en la banda "sumario", y con el submenú desplegable de dicho componente, seleccione "Cálculos...", como muestra la imagen:

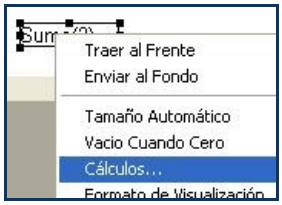

En la ventana "Cálculos", seleccione "Contar" y pulse "Aceptar"

- Pulse ahora en "Vista Preliminar" y vea el nuevo resultado.

Modificar un Informe a su gusto

Puede modificar/diseñar cualquier informe de varias formas distintas:

- Desde la ventana "Diseñar Informes y Facturas" en la pestaña "Configurar", como muestra la siguiente imagen.

Pulse el botón "Modificar" para abrir el diseñador de informe y modificar el informe seleccionado actualmente. Si desea diseñar/modificar otro, pulse primero "Elegir otro" para buscar el informe que desee diseñar/modificar.

- Desde la ventana de "Vista Previa" que aparece inmediatamente antes de imprimir un documento. Pulse el botón "Diseñar actual" para diseñar/modificar el informe que se va a imprimir.
- Desde el menú del propio diseñador, puede abrir otros informes. Para ello, diríjase al menú "Archivo" y pulse "Abrir...", o pulse "Nuevo..." si desea crear uno en blanco.

Modos de Impresión

- Introducción a los modos de impresión
- Vea las diferencias entre imprimir usando el Driver propio de su impresora o usando el driver Genérico/Sólo Texto
- Tabla de diferencias entre los distintos modos de impresión
- Soluciones a los problemas conocidos relacionados con la impresión/diseño de tíckets

SimplyGest permite imprimir utilizando dos modos de impresión distintos, utilizando directamente el puerto o utilizando la impresora.

- **Si imprime a través del puerto directamente, no es necesario instalar el *driver* específico de su impresora. SimplyGest enviará a través del cable los caracteres a imprimir, independientemente del modelo de impresora que tenga instalado. Este modo de impresión imprime más rápido, pero utiliza un tipo de letra estándar y no permite imprimir imágenes, líneas, etc...**

- **Si imprime a través de la impresora, debe instalar previamente el *driver* específico de su impresora, para que Windows la detecte correctamente. Este modo de impresión respeta el tícket tal como lo haya diseñado (tipo de letra, distancias, tamaños, etc...) pero la velocidad de impresión puede variar según el tipo de letra que haya usado al diseñar el tícket.**
Un *driver* es un controlador que debe ser instalado para que Windows detecte la impresora y aproveche al máximo sus características. Los fabricantes de impresoras (Epson, Samsung, etc...) ofrecen drivers para cada modelo de impresora en sus páginas web.

- **El modo "Imprimir Archivo" es compatible con todas las impresoras existentes, pero la calidad del tícket es muy simple, aunque se imprime más rápidamente. El programa crea un archivo de texto, similar al diseño de tícket elegido, y lo envía a la impresora seleccionada como si fuera un documento de Windows.**

NOTA: Windows incluye un *driver* genérico llamado "Generic / Text Only" (Genérico / Sólo texto) que sirve para cualquier tipo de impresora, pero sólo imprime texto y es posible que no sea completamente compatible con su modelo de impresora, por lo que es más recomendable usar el *driver* específico de su impresora.

A continuación se muestra una tabla donde podrá ver las diferencias entre imprimir usando el puerto, osando el driver específico de la impresora o usando el driver genérico de Windows.

Característica	Puerto	Driver Impresora	Driver Genérico	Imprimir Archivo
Velocidad de impresión	Rápido	Según tipo de letra	Según tipo de letra	Rápido
Imprime Imágenes	✗	✓	✓	✗
Imprime Líneas y Recuadros	✗	✓	✓	✗
Imprime Colores	✗	✓	✗	✗
Usa el tipo de letra elegido en diseño	✗	✓	✓	✗
Permite imprimir en red	✗	✓	✓	✓
Corte de Papel	✗	✓	✗	✗
Apertura del Cajón Portamonedas	✗	✓	✗	✗

A continuación podrá ver dos imágenes que muestran cómo se imprime un tícket utilizando el Driver propio de su impresora, y el mismo tícket utilizando el driver Genérico/Sólo Texto o a través del Puerto

Tícket utilizando el driver de "EPSON TM-88IV" **Tícket utilizando el driver "Genérico/Sólo Texto"**

INFORMÁTICA MIRCA

C/ El Imperial, 24
38702- Mirca
Tfno.: 922444444 CIF: H-1111111

Nº: 08/05/2008 17:41:09

Artículo	Cant.	Precio	Importe
ANTIVIRUS KASPERSKY 7.0	1	29,28	29,28
ANTIVIRUS KASPERSKY 7.0	1	29,28	29,28

2 unid(s)

IMPORTE:	50,49 €
IVA + 16 %	+ 8,08 €
TOTAL:	**58,57 €**

Entregado:

Cambio:

Forma de pago:EFECTIVO
Le atendió:Jorge

Gracias por su visita.
Plazo máximo para cambios 15 días
siendo necesario presentar el ticket de compra.

INFORM⊥TICA MIRCA

C/ El Imperial, 24
3 38 87 70
02 2-Mirca
Tfno22444444CIF: H-11
111

N‖: 08/05/2008 17:41:35
Artφculo Cant P.
recioport
ANTIVIRUS KASPER 1 ,28 ,28
ANTIVIRUS KASPER 1 ,28 ,28
2unid(s)
IMPORTE: 0,49 Ç
IVA 16 % 8,08 Ç
TOTAL: 58,57 Ç

Entregad
Cambio:

Forma de pE aF gE
oC :TIVO
Le atenJ do ir ≤g
:e
Gracias por su visita.
Plazo mßximo para cambios
15 dφas
siendo necesario presentar

SOLUCIONES A PROBLEMAS CONOCIDOS

1) El tícket deja demasiado espacio en blanco a la derecha (margen derecho desaprovechado):
Este problema puede corregirse de varias formas:

- **Cambie el tipo de letra y/o tamaño de todo el tícket. Tal vez un tamaño 10 o usando un tipo de letra específico de su impresora solucione el problema.**
- **Ruede/Arrastre los objetos del tícket hacia la derecha, de forma que ocupen el espacio desaprovechado**
- **Use el driver correcto de su impresora, o utilice el diseño específico para su modelo de impresora, que podrá modificar a su gusto si lo desea.**

2) El tícket "se come" el margen derecho y parte del tícket no aparece:
Este problema puede corregirse de varias formas:

- **Cambie el tipo de letra y/o tamaño de todo el tícket para un tamaño menor. Tal vez usando un tipo de letra específico de su impresora solucione el problema.**
- **Ruede/Arrastre los objetos del tícket hacia la izquierda, de forma que vayan apareciendo en el tícket.**
- **Use el driver correcto de su impresora, o utilice el diseño específico para su modelo de impresora, que podrá modificar a su gusto si lo desea.**

3) Hay saltos de línea incorrectos, o al finalizar una línea, continúa en la inferior y se monta sobre la siguiente:
Este problema ocurre cuando en el diseño del tícket, hay un objeto que sobresale de los límites laterales que permite la impresora. Deberá arrastrar los objetos hacia la izquierda, ya que seguramente alguno de ellos es el causante del problema.

Aunque en la vista previa y/o en el diseñador los márgenes aparezcan correctos y parezca que no llega al final lateral de la página, arrastre un poco más los objetos del tícket: al imprimir el resultado es distinto.

Diseñador de Informes

El Diseñador de Informes sólo está disponible en las versiones Profesional y Tallas y Colores.
Los Módulos TPV y TPV Visual incluyen una versión reducida del Diseñador de Informes que le permitirá crear/modificar tíckets de venta, facturas y arqueos.

Introducción y primeros pasos

- Importante. (Leer antes de empezar)
- Pulse aquí para ver ayuda relacionada con el diseño de tíckets en el Módulo TPV

El Diseñador/Generador de Informes

- La ventana del Diseñador
- ¿Para qué sirve cada botón?
- Menús Desplegables (botón secundario del ratón)
- Redondear decimales, o mostrar el símbolo del Euro o cualquier otro formato.
- Diseñar/Adaptar un documento/factura a otro tamaño de papel (A5, sobre, etc...)
- Diseñar un documento para que imprima en horizontal (apaisado)
- Modificar los márgenes de una plantilla prediseñada
- Cómo imprimir el pie de página sólo en la última página...
- SubInformes
- Formularios PDF Editables (AcroForms)

Importante...

- El diseñador de informes consta de un asistente que le ayudará a crear informes y/o etiquetas con sólo un par de clicks. Gracias a ésto, podrá crear listados simples y modificar el resultado a su gusto si fuera necesario.
- SimplyGest incluye más de 500 diseños diferentes de Factura, Listados, Informes avanzados, Tickets, ARqueos, etc... que pueden ser modificados a su gusto con el Diseñador de Informes
- Todos los informes prediseñados pueden ser modificados a su gusto, guardados con otro nombre, etc... Podrá cambiar/eliminar/insertar cualquier texto en ellos, modificar la fuente, los datos que se imprimen, el tamaño/color de la letra, el diseño, los colores, imágenes, tamaño y disposición, etc...
- Si necesita **adaptar los modelos de facturas o listados a papel pre-impreso**, no dude en contactar con nosotros.

La ventana del diseñador

La siguiente imagen muestra la ventana del diseñador con un diseño en blanco:

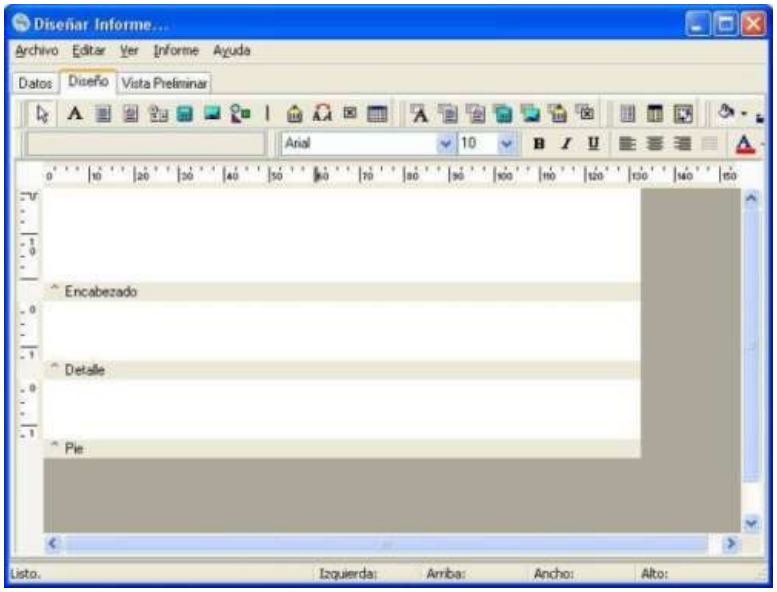

En ella podemos ver...

- El Menú del diseñador (Archivo / Editar / Ver / Informe y Ayuda) con opciones propias del diseñador
- La pestaña "Datos" (para crear informes avanzados, basados en consultas SQL (sólo usuarios avanzados))
- La pestaña "Diseño" (se muestra por defecto. Es la que muestra el diseño y los componentes para diseñar el informe)
- La pestaña "Vista Preliminar", que muestra el aspecto que irá tomando el informe en cualquier momento.

Según nos encontremos en una pestañña o en otra, el menú superior del diseñador cambiará o desaparecerá. El menú más complejo es el de la pestaña "Diseño", que contiene los siguientes componentes:

Más abajo está, en blanco, el "Panel de Diseño". En él podrá ver 3 secciones (bandas):
- El "Encabezado": Todo lo que inserte en él se imprimirá al principio de cada página.
- El "Detalle": Se encarga de obtener los datos desde las bases de datos que le indiquemos. Lo que inserte en esta banda se imprimirá tantas veces como registros haya en la tabla/base de datos. Más abajo explicaremos cómo funciona.
- El "Pie de Página": Exactamente igual al encabezado, pero se imprime al final de cada página.

Además de estas 3 bandas, puede insertar otras, mediante el menú "Ver" del Menú Superior del diseñador:
- El "Título: Se imprime al principio del informe, y sólo en la primera página.
- El Sumario: Se imprime inmediatamente después de que el "Detalle" haya terminado de mostrar los datos. No obstante, puede configurar esta banda para que se imprima en una posición concreta del papel. Consulte el último tema de esta página para saber cómo hacerlo.
- Los Grupos: Permite realizar listados más complejos y profesionales, agrupando y separando aquellos registros con un dato en común. Mire algunos ejemplos en las plantillas prediseñadas de la web, o utilice el "asistente de informes" en el menú "Archivo -> Nuevo".
- "Diseño de Página": Muy útil para imprimir algo en el fondo de la página, independientemente de lo que haya en otras bandas.

¿Para qué sirve cada botón?

IMPORTANTE: Si no ve todos los botones de la paleta, o si desea quitar algunos que no necesite, vaya al menú "Ver" del diseñador y active/desactive los componentes que desee.

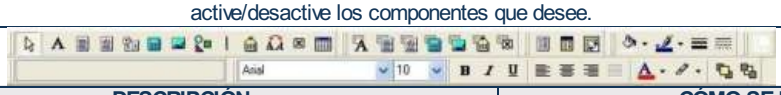

BOTÓN	DESCRIPCIÓN	CÓMO SE UTILIZA
A	Inserte este componente en cualquier parte del informe y escriba el texto que quiera que aparezca, como muestra la siguiente imagen:	Escriba aquí el texto que desee
	Similares al anterior, pero permiten insertar texto largo y texto con formato respectivamente. Para modificar dicho texto, haga click con el botón secundario del ratón sobre el componente, después de haberlo insertado en el informe:	RichText1 / Encabezado / Traer al Fre / Enviar al Fc / Editar / Mantener J
	Permite imprimir, de forma automática, la Fecha, Nº de Página, La Hora, etc... en el momento en que se imprima.	Descrip. de Conjunto de Página / Fecha / Fecha-Hora / NombredeDocumento / Imprimir Fecha-Hora / Contador de Página / Página 1 de 1
	Permite imprimir una imagen a partir de un archivo. Para seleccionar dicha imagen, haga click con el botón secundario sobre el componente, después de haberlo insertado en el informe.	(Image1) / Traer al Frent / Enviar al Fonc / Tamaño Auto / Centrar / Dibujo Directo / Mantener Rel / Imagen... / ncabezado
	Permite imprimir una figura simple, como un rectángulo, círculo, cuadrado, rectángilo redondeado, etc...	Círculo / Rectángulo / Cuadrado / Rectángulo Redondeado / Cuadrado Redondeado / Elipse / Círculo
	Permite imprimir una línea horizontal o vertical, alineada al lado que especifiquemos, como muestra la imagen.	Izquierda / Arriba / Abajo / Izquierda / Derecha

	Permite imprimir un Código de Barras sabiendo su Número. Podremos elegir el Tipo de Código de Barras (EAN8, EAN13, etc...)	
BOTÓN	**DESCRIPCIÓN**	**CÓMO SE UTILIZA**
	Introduzca este componente en el informe y seleccione, en la parte superior, la Tabla desde donde se extraerán los datos. Luego, en el desplegable de la derecha, seleccione el Campo que se imprimirá. Por ejemplo, en este caso, el componente imprimirá el Nombre de la Empresa.	
	Igual que los vistos anteriormente, pero con la característica de que permiten obtener el texto de un determinado campo de una tabla, como el componente anterior.	
	Este componente permite SUMAR, CONTAR, etc... los valores que contenga el campo que especifiquemos. Suele colocarse al final de un informe, para imprimir totales, etc... Además de sumar, contar, etc... también sabe hallar el promedio, el mínimo y el máximo de los valores.	
	Este componente permite mostrar una imagen que esté en la base de datos, como las imágenes de los artículos, el logotipo de su empresa, etc... Sólo tendremos que colocar este componente en el informe y seleccionar la tabla y el campo a consultar, como hicimos con el primer componente de esta paleta. Podemos modificar el tamaño de la imagen, centrarla, etc... con su propio menú desplegable (botón secundario).	
	Este componente permite imprimir códigos de barras (de cualquier tipo) a partir del valor que contenga una tabla. Por ejemplo, la siguiente imagen muestra el Código de Barras de un artículo, a partir del código del mismo. Con el menú desplegable del componente (botón secundario) podremos configurar el tipo y aspecto del código de barras.	
BOTÓN	**DESCRIPCIÓN**	**CÓMO SE UTILIZA**
	Estos componentes le permitirán dar formato a cualquier texto (**negrita**, *cursiva* o subrayado). Puede mezclar los 3 formatos si lo desea. Este componente funciona sobre cualquier componente que imprima texto o números.	Por ejemplo, si desea dar formato negrita y cursiva a un texto, simplemente seleccione el texto haciendo click sobre él y luego pulse el botón Negrita y Cursiva.
	Estos componentes le ayudarán a alinear cualquier texto/número en el informe. Podrá centrar, alinear a la izquierda o a la derecha o justificar cualquier componente que contenga número o texto. Tenga en cuenta que existe la posibilidad de que el texto que se vaya a imprimir no "quepa" en el espacio. Para ello, hay una opción llamada "Tamaño Automático" que le permitirá "estirar" el texto si éste se queda corto.	Para alinear un texto, seleccione el texto haciendo click sobre él y luego pulse el botón de alineación elegido.
	Sirven para colorear su informe. Estos componentes colorean el fondo y borde de los recuadros de texto creados con el botón . Tenga en cuenta que no todas las impresoras permiten la impresión de todos los colores disponibles.	Para colorear el fondo de un recuadro, utilice el primer botón. Seleccione el recuadro y pulse el botón. Elija luego el color deseado para el fondo del reciadro. Para colorear el borde del recuadro, seleccione el recuadro y pulse el segundo botón.
	Sirven para cambiar el tamaño y la forma de las líneas creadas con el botón .	Seleccione la línea y pulse este botón. Aparecerá un desplegable para elegir varios tamaños de línea.
	Este componente convierte un número en letra. Es decir, imprimirá "CIENTO CINCUENTA CON TREINTA" en lugar de "150,3".	Funciona exactamente igual que un .
	Estos dos componentes colorean texto (no recuadros). Le permitirán imprimir de otro color un texto y su color de fondo.	Seleccione el texto/número/etc... cuyo color desee cambiar y haga click en el primero botón para asignarle un color al texto, o en el segundo botón para asignarle un color de fondo.

Menús del diseñador

El diseñador incluye sus propios menús para facilitarle las tareas de diseño.

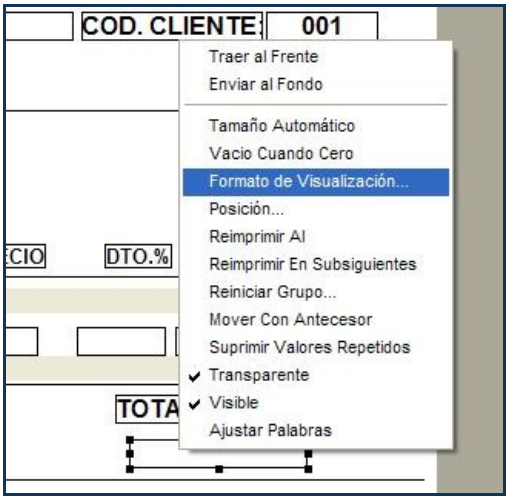

Pulsando con el botón derecho sobre algún componente, o sobre la página, o sobre el diseñador; se mostrará un menú desplegable con las opciones relacionadas.
Con estas opciones, podrá modificar aspectos importantes de los componentes, como el formato de visualización de las números (Nº de decimales), etc...

Cambiar el Formato de Visualización de un dato, redondear decimales, etc...

Puede cambiar la forma en la que se imprimirá cualquier dato/campo en el informe/factura. Por ejemplo, si desea mostrar sólo 2 decimales, o mostrarlos todos, o añadir el símbolo del Euro o cualquier otro al final de un precio, etc...
Para ello, seleccione el campo en el Diseñador y haga click con el botón secundario del ratón para que aparezca el Menú Desplegable de opciones para dicho objeto, tal como muestra la siguiente imagen:

Seleccione la opción "Formato de Visualización". AParecerá una ventana donde podrá elegir el formato con el que se imprimirá el valor de dicho campo.
Por ejemplo, para redondear a 2 decimales, y además añadir el símbolo del Euro al final, escriba el siguiente formato "0.00 €", al como muestra la imagen siguiente:

Pulse "Aceptar" y recuerde guardar los cambios.

¿Qué son los SubInformes?

Los subinformes le permiten imprimir informes anidados, es decir, uno detrás de otro. Esto significa que puede imprimir dos informes en uno, aunque sean distintos entre sí, e independientemente de los datos que contengan.
Por ejemplo, podrá imprimir un listado de clientes y de proveedores uno detrás de otro, sin necesidad de hacerlo por separado.
Además, los subinformes son utilizados principalmente para crear informes avanzados (se requieren conocimientos de SQL para crear este tipo de informes)
Sin duda, la mejor forma de entender los subinformes es abrir y observar algunos informe prediseñados que contengan subinformes.

Cuando inserta un objeto "SubInforme" en su informe (por ejemplo, en el pie de página de un informe), se crean dos pequeñas pestañas en la parte inferior izquierda de la ventana del diseñador. Una de ellas corresponde al primer informe (el original, llamado "Principal"), y la otra, al subinforme que acabamos de añadir (por defecto, dirá "SubInforme1" o "SubReport1").
Si hace click en la segunda pestaña (la del subinforme), se abrirá otra ventana de diseñador completamente vacía, para diseñar el subinforme, como si se tratara de otro nuevo, y se imprimirá cuando termine de imprimirse el informe principal.

Imprimir el pie de página sólo en la última página

Seguramente se habrá fijado que puede especificar si imprimir el pie de página de un informe en la primera y/o en la última página, pero... ¿y en el resto?
Por ejemplo, si una factura tiene 3 páginas, el pie de página aparecerá siempre en la página 2.
Si quiere evitar esto, siga los siguientes pasos:

- Añada una banda "Sumario" al informe. Por defecto, una banda "sumario" es lo último que se imprime en un informe, inmediatamente después del detalle. Sin embargo, podemos configurar dicha banda para que no se imprima inmediatamente tras el detalle, sino a X milímetros del mismo...
- Coloque el "SubReport", o el texto que desee imprimir en dicha banda, dentro del "Sumario", no dentro del "Pie" del informe.
- Haga click con el botón secundario del ratón sobre la banda sumario y pulsa "Posición", tal como muestra la siguiente imagen:

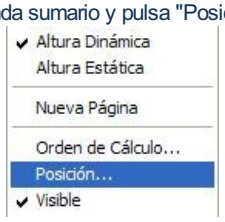

- En "Posición de Impresión", indique la distancia superior en la que se imprimirá dicha banda. Por ejemplo, si escribe 260, se imprimirá a 260 mm de la parte superior del papel.

Formularios PDF Editables

Se trata de Formularios en formato PDF que pueden ser editados, es decir, cuando enviemos ese formulario a nuestro cliente, él mismo podrá abrirlo y escribir soble el documento, sin necesidad de un software externo, como podría ser el Acrobat Writer.

De esta forma, nuestro cliente, al recibir el documento, no tendrá que imprimirlo y rellenarlo a mano para devolverlo, sino que simplemente lo abre, lo rellena, lo guarda y nos lo devuelve con el mismo formato y con la información que le hubiéramos requerido.

Estadísticas y Gráficas 3D

- Tipos de Estadísticas disponibles
- Comparar con los datos de otra empresa/año/tienda
- Tipo de Gráfico a mostrar
- Personalizar el gráfico (zoom, perspectiva, etc...)
- Dividir en "X" Páginas
- Otras Opciones (Animar, Color de Fondo, Colores...)
- Imprimir el gráfico
- Panel de Estadísticas
- Guardar el gráfico como una imagen (BMP, JPEG o WMF)
- Enviar el gráfico por e-Mail
- Guardar los datos del gráfico como Excel o HTML

Estadísticas disponibles

Todas estas estadísticas pueden ser filtradas por fecha (intervalo o todos los meses), por cliente/proveedor, por serie de facturación, etc...
Además, puede mostrar sólo los documentos cobrados, los pendientes o todos, o bien utilizar los importes totales o los brutos para realizar la estadística.
Estas son las estadísticas disponibles por el momento:

- Ingresos y media mensual o diaria
- Gastos y media mensual o diaria
- Beneficio y media mensual o diaria
- **Mapa Geográfico de Ventas:** Vea en un mapa las provincias o países con el volumen de ventas en un determinado período de fechas (España, Europa, Sudamérica, Norteamérica, Asia y África)
- Nº de Ventas y media mensual o diaria
- Nº de Compras y media mensual o diaria
- Facturas Pendientes de Cobro con respecto al total
- Facturas Pendientes de Pago con respecto al total
- Mejores días (días con más ingresos)
- Cliente al que más vendemos (nº de ventas), comparado con el resto
- Cliente que más nos paga, comparado con el resto
- Proveedor al que más compramos (nº de compras), comparado con el resto
- Proveedor al que más pagamos, comparado con el resto
- Artículo Más Vendido a partir de un mínimo
- Artículo Más Comprado a partir de un mínimo
- Ingresos por Población a partir de un mínimo
- Gastos por Población a partir de un mínimo
- Ingresos y Ventas según forma de Pago
- Ventas e Ingresos por Día de la Semana (¿qué día de la semana se vende más?)
- Horas con más actividad (¿a qué hora del día se vende más?)
- Familias más vendidas (según Importe)
- Familias más vendidas (según Unidades Vendidas)
- Seguimiento de un Artículo o Familia durante todo el año (ventas por mes)
- y muchas más

NOTA: Algunas estadísticas no permiten ser agrupadas por Meses, o por intervalos de fechas, o no son compatibles con todos los tipos de gráficos... En ese caso, las opciones se desactivarán automáticamente o se mostrará el gráfico disponible de forma automática.
Por ejemplo, las estadísticas de "mapas de ventas" no permiten comparaciones, o algunas estadísticas como "clientes a los que más vendemos" sólo permiten gráficos tipo Tarta.

Comparar datos con los de otra empresa, año o tienda remota

Es posible comparar varias empresas o tiendas distintas en el mismo gráfico. Por ejemplo, podrá mostrar los ingresos o ventas de dos o más empresas o tiendas remotas distintas al mismo tiempo, para así poder compararlas en el gráfico.
Normalmente, cada empresa en SimplyGest corresponderá a ejercicios distintos, por lo que fácilmente podrá comparar los datos de este año con los de un ejercicio anterior o anteriores, o bien con otra tienda remota.

NOTA: No todos los gráficos permiten ser comparados. Por ejemplo, las estadísticas de "mapas de ventas" no permiten incluír varios mapas en el mismo gráfico.

Tipo de Gráfico

Utilice el botón de la parte superior-derecha de la ventana para determinar qué tipo de gráfico desea mostrar:
- Líneas
- Tarta
- Barras Verticales
- Áreas
- Donut
- Cilindros
- etc...

NOTA: Algunas estadísticas sólo estan disponibles en un tipo de gráfico concreto.

Personalizar el gráfico (zoom, perspectiva, etc...)

Una vez haya mostrado el gráfico, podrá modificarlo a su gusto con las barras de desplazamiento inferiores...
Son, por este orden (de izda. a derecha):
- Efecto 3 Dimensiones
- Rotación
- Elevación
- Zoom
- Mostrar u ocultar los colores del gráfico
- Mostrar líneas separadoras
- Asignar el color de fondo del gráfico
- Animar el gráfico en pantalla
- Dividir el gráfico en varias secciones (páginas)
- Activar efecto "anti-aliasing", para dar más nitidez al gráfico

Dividir en "X" Páginas

Para los tipos de gráfico "Áreas, Líneas y Barras" podrá dividir el resultado en varias páginas.
De esta manera, se mostrará una parte del gráfico en cada página.
Podrá navegar entre las páginas pulsando los botones [<] y [>], que aparecen dentro de la ventana "Personalizar Gráfico".
Para volver a mostrar la gráfica en una sola página, especifique un número de páginas igual a cero.

Otras Opciones (Animar, Color de Fondo, Lupa...)

Además, de las opciones de personalización, existen otras que le permitirán mostrar los colores en la gráfica, color de fondo y animar o no el gráfico automáticamente.
Si selecciona la opción "Animar", se modificará automáticamente el efecto 3D, perspectiva, etc... del gráfico para dar un efecto de movimiento, que podrá detener en cualquier momento.
Puede hacer ZOOM en una zona concreta del gráfico dibujando un cuadrado (arrastrando el ratón con el botón pulsado) en la zona deseada.
Para volver al tamaño original, haga la misma operación con el botón secundario.
Puede también utilizar la Lupa para ampliar una determinada zona del gráfico, como si se tratara de una lupa.

Imprimir el gráfico

Si pulsa el botón "Imprimir...", aparecerá la ventana de "Vista Previa del Gráfico", donde podrá colocar el gráfico en la posición que desee en la hoja, establecer los márgenes, detallar la imagen, aumentar/disminuir el tamaño de la gráfica, configurar la impresora, etc...

Panel de Estadísticas

Esta opción permite mostrar en un panel, datos y cálculos sobre la estadística actual, como la Media, Mediana, Moda, etc...

Guardar el gráfico

Para guardar el gráfico como una imagen, que podrá ser vista con cualquier programa de visualización de imágenes, enviada por correo, etc... sólo tendrá que pulsar el botón "Exportar".
Aparecerá un pequeño asistente que le permitirá guardar el gráfico a los siguientes tipos de archivo: BMP, PDF, JPG, PNG, WMF, GIF, VML, etc...

Enviar el gráfico por e-Mail

Esta opción permite enviar el gráfico por e-Mail a cualquier destinatario, indicando únicamente el email de destino y el formato en que desea enviarlo.

Guardar los Datos del gráfico

Esta opción permite guardar los datos del Gráfico (no la imagen) como un archivo Excel (xls) o en una tabla de una página Web.

Panel de Inicio

- Características del Módulo
- ¿Cómo ejecuto este módulo?
- El Dock de Escritorio

Características del Módulo

Con este módulo adicional, podrá:

- Gestionar una completa Agenda, con avisos y alarmas, Tareas y Planning Diario
- Sincronizar o Importar la Agenda con Google Calendar y/o Microsoft Outlook
- Acceso rápido a las Últimas Noticias de SimplyGest, Zona de Clientes, etc...
- Avisos de Actualizaciones, etc...

¿Cómo ejecuto este módulo?

Este módulo adicional es **gratuito** y se incluye en todas las versiones de SimplyGest. Es completamente independiente a SimplyGest (puede ejecutarse sin tener SimplyGest abierto).
Para ejecutar el módulo, deberá ejecutar el archivo "panel.exe" que encontrará en la carpeta del programa, o a través del Menú Inicio. Por defecto este Módulo Adicional se ejecuta automáticamente la primera vez que se instala el programa, y puede configurarse para que se ejecute al iniciar Windows de forma automática.

Existen opciones de seguridad para evitar la apertura/cierre del Módulo Adicional, solicitar contraseñas, impedir el acceso a Windows, etc...

Gestión de Cobros/Pagos

- Características
- Cómo acceder a la gestión de cobros/pagos
- Crear/Eliminar pagos para una factura
- Crear automáticamente **X pagos iguales, a pagar en X días**
- Imprimir un recibo/comprobante para un cobro/pago
- Imprimir un listado de los cobros/pagos de un documento concreto
- Norma 19: Adeudos por domiciliaciones en soporte magnético
- Norma 34: Órdenes de transferencia bancaria
- Norma 58: Créditos comunicados en soporte magnético para su anticipo y gestión de cobro

Características del Módulo

Con este módulo adicional podrá fraccionar los pagos de un documento (factura, pedido, etc...) en distintas fechas, por ejemplo, para clientes que suelen pagar las facturas "poco a poco".
Cada factura podrá tener pagos ilimitados, y SimplyGest se encargará de comprobar la suma de los pagos para saber si ya ha sido pagada/cobrada, o si queda algo pendiente.

Además de la gestiónm de cobros/pagos, este Módulo permite la generación automática de los Ficheros CSB de las normas 19, 34 y 58 para su posterior envío a su entidad bancaria, con el fin de agilizar el pago y cobro de domiciliaciones, anticipos de crédito, órdenes de transferencia bancaria, etc...

Ejecutar este Módulo Adicional

Para ejecutar este Módulo, haga click en el botón "Control de Cobros/Pagos" de la pestaña Clientes o Proveedores. Automaticamente aparecerá una ventana donde podrá ver la lista de clientes/proveedores a los que ha hecho factura, y se seleccionará por defecto aquel cliente/proveedor que tenía seleccionado en el programa.
En la parte inferior podrá ver las facturas de cada cliente/proveedor. Aparecerán en otro color aquellas facturas que aún no han sido cobradas/pagadas, de forma que podrá localizarlas más rápidamente.
En la parte inferior derecha podrá ver los pagos de cada factura, pudiendo crear nuevos pagos, modificar o eliminar los existentes, así como conocer el importe pendiente por pagar, el Nº de pagos realizados, la fecha, etc...

También podrá mostrar la ventana de Edición/Creación de Cobros/Pagos para una determinada factura, desde el Historial. Para ello, abra la factura (o cualquier otro documento) haciendo doble click sobre él, y en la ventana del detalle del documento, pulse el botón "Control de Pagos". Desde esa ventana podrá editar/crear/eliminar pagos para ese documento en concreto. SimplyGest actualizará el estado del documento (pagado/no pagado) de forma automática.

Crear/Eliminar pagos para una factura

Para crear un nuevo pago, busque la factura y utilice el botón "Nuevo Pago" para insertar un nuevo pago. La fecha por defecto será la fecha actual, pero podrá cambiarla utilizando el "calendario", o escribiendo directamente en la casilla.
Podrá utilizar una "calculadora" que aparecerá en pantalla si pulsa el botón adjunto de la casilla "Total Pagado".
Automáticamente el programa calculará si gracias a ese nuevo pago ya se ha sobrepasado el "total por pagar", y asignará el estado PAGADA o NO PAGADA a la factura.

NOTA: Si desea que una factura sea pagada con un "Pago único" (de una sola vez, sin pagos fraccionados) haga click sobre dicha factura con el botón secundario del ratón y pulse el botón "Asignar como Pagada (pago único). De esta forma no tendrá que crear pagos fraccionados.
Otra forma de hacerlo es utilizando el historial de SimplyGest. Lea el tema anterior para saber cómo hacerlo.

X pagos iguales, a pagar en X días

Esta opción le permite crear automáticamente un Nº de pagos determinado con importes iguales, y con fechas distantes entre sí un Nº de días especificado.
Por ejemplo, podrá pagar/cobrar facturas en 4 pagos iguales, a pagar cada 30 días, con sólo hacer un click.
Además, si el importe de cada pago no es un número entero, SimplyGest le preguntará si desea que el primer pago sea un número entero mayor que el resto de los pagos:
Por ejemplo, si desea pagar una factura de 200 Euros en 3 pagos, puede optar por realizarlos de la siguiente manera:
- 1 pago de 67 Euros
- 2 pagos de 66,50 Euros

Tenga en cuenta que estos pagos creados automáticamente pueden ser modificados manualmente en cualquier momento, utilizando el botón

"Editar Pago".
NOTA: Esta opción sólo es válida para facturas NO cobradas/NO pagadas
NOTA 2: No se especifica la forma de pago para cada pago. Deberá hacerlo manualmente editando los pagos creados.

Imprimir un recibo/comprobante o un listado de los cobros/pagos de un documento

En el momento de crear un cobro/pago, o al modificar uno antiguo ya existente, puede imprimir un pequeño recibo o comprobante, indicando el cobro/pago realizado, fecha, concepto, etc...
También puede imprimir un pequeño listado de los cobros/pagos de un documento concreto.

Para ello, simplemente pulse el botón "Imprimir" en la ventana de creación de cobros/pagos.

Norma 19

La norma 19 se muestran las facturas de venta pendientes de cobro cuyo vencimiento sea igual, o anterior, a la fecha de adeudo que usted especifique.
Es necesario que el cliente asociado tenga el campo "Cuenta Bancaria" correctamente rellenado (los 20 dígitos).

Seleccione las facturas de las que desee recibir recibo. Puede seleccionarlas todas, o utilizar la tecla "Ctrl" para seleccionar sólo algunas.
También puede ordenar el listado por la columna que desee.
En la parte inferior de la tabla, podrá ver la suma total de los importes de todas las facturas seleccionadas.
Rellene el resto de las casillas de la parte inferior. Recuerde usar 9 caracteres para el NIF/CIF. En caso de no llegar hasta 9, complételos con "0" a la izquierda.
En fecha de Adeudo, deberá seleccionar una fecha posterior a la fecha de entrega, con al menos 4 días hábiles de diferencia.
Los sufijos del presentador y ordenante normalmente serán los que ofrece el programa (000), aunque el banco podría exigirle unos distintos.
En las casillas "Entidad" y "Oficina" entre los dígitos que corresponden según su cuenta bancaria. Normalmente corresponderán a los ocho (4 y 4) primeros dígitos de su cuenta bancaria. En cuenta de abono, escriba el número de cuenta donde desea que le sean abonados los recibos.

En el archivo generado, el campo concepto de cada recibo contendrá el Nombre de la Factura, seguido de la serie (si existe) y su fecha de emisión.

Normalmente su banco debería ofrecerle un programa para realizar esta operación. SimplyGest realiza este proceso de forma automática, siguiendo las normas comunes para la creación del fichero. En caso de no coincidir con los requisitos de su banco, no podrá utilizar esta opción.

Norma 34

Con la norma 34 podrá generar cómodamente los Ficheros CSB de órdenes de transferencias nacionales.
Seleccione los documentos y/o plazos que desee pagar y rellene los datos del Ordenante, así como la cuenta bancaria donde se realizará el Cargo.
En la parte inferior de la tabla, podrá ver la suma total de los importes de todas las facturas seleccionadas.
En las casillas "Entidad" y "Oficina" entre los dígitos que corresponden según su cuenta bancaria. Corresponderán a los ocho (4 y 4) primeros dígitos de su cuenta bancaria. En cuenta de Cargo, introduzca el número de cuenta desde donde desea enviar la transferencia.

En el archivo generado, el campo concepto de cada recibo contendrá el Nombre de la Factura, seguido de la serie (si existe) y su fecha de emisión.

Normalmente su banco debería ofrecerle un programa para realizar esta operación. SimplyGest realiza este proceso de forma automática, siguiendo las normas comunes para la creación del fichero. En caso de no coincidir con los requisitos de su banco, no podrá utilizar esta opción.

Norma 58

Con la norma 58 podrá ver y exportar las facturas no cobradas, cuyo con vencimiento sea igual o posterior a 7 días después de la fecha de entrega que usted indique en la parte superior de la ventana.
Seleccione las facturas de las que desee recibir recibo. Puede seleccionarlas todas, o utilizar la tecla "Ctrl" para seleccionar sólo algunas.
También puede ordenar el listado por la columna que desee.
En la parte inferior de la tabla, podrá ver la suma total de los importes de todas las facturas seleccionadas.
Rellene el resto de las casillas de la parte inferior. Recuerde usar 9 caracteres para el NIF/CIF. En caso de no llegar hasta 9, complételos con "0" a la izquierda.
Los sufijos del presentador y ordenante normalmente serán los que ofrece el programa (000), aunque el banco podría exigirle unos distintos.
La norma 58 exige especificar el Código INE, un número de 9 dígitos que corresponde a la plaza de emisión. Deberá consultar a su banco en caso de desconocer dicho número.
En las casillas "Entidad" y "Oficina" entre los dígitos que corresponden según su cuenta bancaria. Normalmente corresponderán a los ocho (4 y 4) primeros dígitos de su cuenta bancaria. En cuenta de abono, escriba el número de cuenta donde desea que le sean abonados los recibos.

En el archivo generado, el campo concepto de cada recibo contendrá el Nombre de la Factura, seguido de la serie (si existe) y su fecha de emisión.

Normalmente su banco debería ofrecerle un programa para realizar esta operación. SimplyGest realiza este proceso de forma automática, siguiendo las normas comunes para la creación del fichero. En caso de no coincidir con los requisitos de su banco, no podrá utilizar esta

opción.

Catálogo Web

- Características
- Abrir y Utilizar el módulo
- Texto adicional (descripción de su empresa)
- Publicar los archivos en Internet
- SimplyGest Web-Linker

Características del Módulo

Con este módulo adicional, podrá:
- Crear fácilmente una sencilla página web para su empresa, con un catálogo de artículos, información de contacto, carrito de compra, formulario de consultas, etc...
- Personalizar el aspecto de la página (color o imagen de fondo, tablas, tamaño para las imágenes, color del texto, etc...)
- Elegir entre varios diseños predefinidos de Página Web (incluídos en el Módulo) o personalizar completamente su página, utilizando sus propias imágenes, colores, etc...
- Publicar los archivos en Internet, si dispone de conexión a Internet y de un servidor para alojar los archivos.
- Permitir realizar pedidos desde la web, y recibirlos en su email
- Incluye la posibilidad de que el visitante de la web pueda pagar inmediantamente su pedido mediante PayPal, o mostrar los datos para transferencia bancaria
- Permite mostrar un texto en la web según el stock actual de cada artículo. Por ejemplo, "En Stock", "Últimas Unidades", "Bajo Pedido", etc...
- Opción para cobrar sus pedidos directamente desde la web, mediante PayPal, o mostrar información sobre formas de pago alternativas.
- etc...

Abrir y Utilizar el módulo

Para ejecutar este módulo, haga click con el botón derecho del ratón sobre su listado de artículos.
Luego haga click en la opción "Catálogo Web".
Si el módulo NO está instalado, SimplyGest le invitará a descargarlo de Internet.

Este módulo adicional es muy sencillo de configurar y utilizar. Bastará con seguir los pasos que se indican en pantalla, rellenando a su gusto los datos de cada pestaña.
Al crear la web, podrá ver el resultado antes de subirla a su servidor si lo desea.

Texto adicional (descripción de su empresa)

Puede especificar cualquier texto para la descripción de su empresa. Ese texto aparecerá en la página web que se crea.
Es posible insertar código HTML en el texto.

Publicar los archivos en Internet

Una vez haya creado la web, los archivos se copian en el directorio que haya especificado y el botón "PUBLICAR" se activará automáticamente.
Deberá configurar el servidor ftp al que se conectará, con su nombre de usuario y contraseña.
La barra de progreso inferior le indicará el proceso de subida de los archivos.

SimplyGest Web-Linker

Este botón es simplemente un acceso directo a SimplyGest Web-Linker, aplicación externa independiente de SimplyGest que permite, entre otras cosas, sincronizar datos locales con una Tienda Virtual o cualquier base de datos online.

NOTA: Web-Linker es una aplicación de pago. Puede descargar una versión Demostrativa en nuestra página web.

SimplyMove

- Características de SimplyMove. ¿Para qué sirve?
- ¿Cómo ejecuto SimplyMove?
- Importación desde otros archivos (Asistente Avanzado)
- Importación automática desde FacturaPlus, TPVPlus o WinOmega

Características de SimplyMove

Con este programa podrá:
- Importar datos desde otros programas a SimplyGest
- Importar datos desde bases de datos externas (más de 15 formatos diferentes)
- Actualizar, Reemplazar, añadir, etc... datos de SimplyGest con los datos de otra base de datos externa o de otro programa
- Utilizar un Asistente de Importación avanzado que permita incluso añadir condiciones, filtros, etc...
- Guardar/Cargar plantillas de importación para poder realizar la misma importación varias veces sin necesidad de configurarla cada vez

¿Cómo ejecuto SimplyMove?

Este programa se descarga y se instala por separado, desde nuestra página web.
Una vez instalado, para ejecutar SimplyMove vaya al Menú Inicio de Windows -> Programas -> SimplyGest -> Utilidades -> SimplyMove

Debe tener instalada la última versión del programa y de SimplyMove antes de continuar.
Elija la empresa sobre la que desea trabajar en SimplyGest, y el origen de los datos que va a importar.

Si selecciona la opción "importar desde una base de datos...", podrá elegir entre el Método Simple y el Avanzado (Asistente).

Importación desde otros archivos (Asistente Avanzado)

Para este método de importación, se recomienda descargar alguno de los archivos siguientes en formato PDF, que explica paso a paso cómo realizar una importación con el método avanzado.
El manual consiste en una importación desde un archivo Excel, pero es perfectamente válido para cualquier tipo de archivo:
- Descargar Manual para SimplyGest Tallas y Colores
- Descargar Manual para SimplyGest Profesional y Estándar

Importación automática desde FacturaPlus, TPVPlus o WinOmega

Estas opciones permiten importar datos desde estos programas automáticamente.
Simplemente elija la ruta donde está instalado su programa antiguo, marque/desmarque los datos que desee o no traspasar y seleccione el tipo de traspaso en el desplegable.
Es probable que las bases de datos originales esten "protegidas" para impedir su apertura con otros programas. Si es así, tendrá que contactar con nosotros para que le ayudemos a realizar el traspaso.
Tenga en cuenta que no será posible traspasar la totalidad de los campos. Se trata de programas muy distintos, y lógicamente sus bases de datos son distintas. SimplyMove traspasa todos los datos que ambos programas tengan en común.

NOTA: Ambos programas deben estar cerrados (origen y destino)

Mantenimiento y Copias de Seguridad

Esta utilidad incluye, entre otras funciones, un Reparador de Datos que permite reparar la base de datos de forma automática en caso de que ésta se haya dañado por alguna causa externa (cortes de luz, apagado incorrecto del equipo, disco duro defectuoso, problemas de red, uso incorrecto, manipulación de archivos del programa, etc...)
Además, incluye también la utilidad para Copias de Seguridad, la posibilidad de Comprobar y Descargar Actualizaciones del programa y/o de los módulos adicionales, contactar con el servicio técnico mediante chat, control remoto, etc... Asignar Fotos a Artículos, Cambiar el tamaño de las mismas, Acceder a una Carpeta FTP para hacer copias de seguridad en ella, etc...

OPCIONES DE REPARACIÓN DE DATOS: VERIFICAR Y REPARAR LA BASE DE DATOS
- ¿Qué es, y para qué sirve, el Reparador de Datos de SimplyGest?
- ¿Qué se puede reparar con el Reparador?
- Cómo Reparar una empresa...

OPCIONES DE COPIA DE SEGURIDAD: REALIZAR o RECUPERAR COPIAS DE SEGURIDAD
- ¿Qué es, y para qué sirve, una Copia de Seguridad?
- Realizar una copia de seguridad
- Elegir qué datos guardar en la copia de seguridad
- Restaurar datos a partir de una copia de seguridad
- Buscar Copias de Seguridad con Calendario
- Formatos de Copia de Seguridad disponibles

OPCIONES DE BACKUP ONLINE
- Realizar una copia de seguridad en La Nube

SOPORTE TÉCNICO Y ACTUALIZACIONES
- ¿Qué son las actualizaciones? ¿Para qué sirven?
- ¿Cómo puedo saber si hay una nueva versión de SimplyGest, o de los Módulos Adicionales?

¿Qué es, y para qué sirve, el Reparador de Datos?

El Reparador de SimplyGest es una pequeña utilidad, incluida en la instalación, que permite corregir daños en la base de datos, además de otros errores, de forma automática.
Los daños en una base de datos son producidos normalmente por:
- Cortes de luz mientras se está utilizando el programa
- Apagado incorrecto del ordenador sin haber cerrado SimplyGest previamente
- Uso incorrecto de la aplicación (ventas realizadas incorrectamente, archivos modificados manualmente o con otros programas, etc...)
- Manipulación de los archivos del programa, cambio de la ruta de forma incorrecta, etc...

Normalmente SimplyGest le invitará a ejecutar el reparador si lo considera necesario o si detecta algún problema.
El Reparador se encargará de comprobar el estado de la base de datos, los índices, etc... compactando los datos para reducir espacio desaprovechado, y verificar que todo está correcto, de forma totalmente automática.

IMPORTANTE: Los errores en la base de datos NO provocan, en ningún caso, pérdidas de datos, salvo problemas realmente graves en los que exista daño físico en los archivos (virus, disco duro dañado, etc...). El cliente es responsable de llevar al día las copias de seguridad para evitar problemas mayores. Existen varias formas de realizar copias de seguridad (copia de respaldo, copia de seguridad, backup online...)

¿Qué se puede reparar con el Reparador de Datos?

El Reparador de Datos detecta y repara los siguientes errores, además de otras operaciones:
- Repara casi cualquier error que impida el acceso y ejecución del programa
- En caso de faltar algún archivo, el Reparador se encargará de colocarlo en la carpeta que corresponda.
- Repara los índices dañados en las tablas, producidos por cortes de luz o apagados bruscos (no siempre se daña la base de datos con un corte de luz)
- Comprueba si la ruta de instalación del programa y de los datos es correcta, y avisa si no lo es, con posibilidad de reinicializarla a la ruta por defecto.
- Repara daños en la base de datos (registros duplicados, registros vacíos o nulos, etc...)
- Comprime la base de datos, eliminando los registros que han sido borrados para que la base de datos ocupe menos.
- Busca registros erróneos o incorrectos (cantidades poco probables, totales incorrectos, etc...) y avisa al usuario, con posibilidad de reinicializar (poner a cero) el dato erróneo
- Corrige otro tipo de errores relacionados con el inicio de SimplyGest
- Inicializa las configuraciones del programa y módulos adicionales (opcional)
- Inicializa el estado y posición de las columnas y ventanas secundarias (opcional)

Cómo Reparar una empresa...

Siga estos pasos para reparar una empresa:
- Cierre SimplyGest y cualquier otro programa relacionado (simplymove, etc...)
- Ejecute el Reparador. Si no ha encontrado daños, se ejecutará sin problemas. En caso contrario, le invitará a que vuelva a ejecutarlo nuevamente.
- En la primera pestaña de la izquierda, seleccione la empresa a reparar. Siga los sencillos pasos que le indica el asistente.

NOTA: Si el Reparador le pregunta si desea **sustituir cabeceras** (ocurrirá si ha modificado manualmente los archivos del programa), aparecerá una ventana de "Buscar Carpeta". En ese caso, busque la siguiente carpeta: "...\Archivos de Programa\SimplyGest\Datos".
MÁS INFO.: Si tiene problemas ejecutando el reparador, consulte la Página de Problemas.

¿Qué es una Copia de Seguridad? ¿Para qué sirve?

Una copia de seguridad almacena los **datos de una empresa** (todos o los que usted elija) en un simple archivo, que podrá trasladar de un lugar a otro, copiar en disco o CD, etc... para su seguridad.
Es recomendable realizar copias de seguridad de sus datos al menos una vez al día. SimplyGest tiene la posibilidad de recordárselo cada X días si lo desea.

Es muy importante realizar copias de seguridad periódicamente, ya que gracias a ellas podrá volver a un estado anterior de su empresa si fuera necesario, por ejemplo, por romperse el disco duro, el ordenador, borrar datos sin querer, etc...

Además, gracias a las copias de seguridad, también podrá:
- Llevar los datos de un ordenador a otro (por ejemplo, desde su domicilio a su oficina y viceversa)
- LLevarse el trabajo a casa, o de vacaciones, o a su portátil...
- Traspasar datos de un almacén/empresa a otro (con ayuda del Módulo de Intercambios y Traspasos)
- Enviarlo por e-Mail al soporte técnico de SimplyGest para corregir/examinar posibles daños en la base de datos.
- Elegir qué datos guardar en la copia de seguridad (ver tema siguiente para más información y ejemplos).

Formatos de Copia de Seguridad

SimplyGest guarda las copias de seguridad en formato ZIP.
En realidad se trata del conocido formato de compresión ZIP, ligeramente mejorado, permitiendo seleccionar el algoritmo de compresión, así como proteger y encriptar el archivo con una contraseña de encriptación de hasta 256bits.

A partir de SimplyGest 2011, esta utilidad no es compatible con formatos de copias de seguridad antiguos (.BCK), por lo que para poder recuperar copias de seguridad antiguas, deberá guardarlas previamente en formato ZIP (SimplyGest 2010 ya permitía guardar las copias de seguridad en formato ZIP).
IMPORTANTE: El hecho de que los archivos de copia de seguridad sean archivos ZIP no significa que puedan abrirse o descomprimirse con cualquier aplicación compatible con archivos ZIP, ya que los algoritmos de compresión y de encriptación utilizados por SimplyGest son diferentes o modificados con esta misma finalidad.
IMPORTANTE: No hay forma de recuperar la contraseña de encriptación si la olvida. Si ha activado el uso de contraseña de encriptación para encriptar sus copias de seguridad, deberá recordarla para poder recuperar las copias de seguridad.

Realizar una copia de seguridad

Siga los siguientes pasos para realizar una copia de seguridad:
- Seleccione la empresa sobre la que desee operar, en el desplegable de la derecha. Al seleccionarla, podrá ver la Fecha de la Última copia de seguridad que realizó de dicha empresa, y la fecha de la última restauración de datos.
- Elija "Copia de Seguridad" en el apartado "Operación", en el recuadro izquierdo.
- Pulse el botón "Opciones" a la derecha para elegir qué datos guardar en la copia de seguridad (por defecto, se guarda toda la base de datos).
- Seleccione el archivo destino pulsando el botón de la lupa adjunto a la casilla "Destino", o si lo prefiere, escriba directamente la ruta destino si la conoce.
- Pulse "Realizar copia".

Aparecerá una barra de progreso que le indicará la evolución del proceso.
Una vez realizada la copia de seguridad, aparecerá un mensaje. **Espere a que éste aparezca ANTES de cerrar el reparador**.

ELEGIR QUÉ DATOS GUARDAR EN LA COPIA DE SEGURIDAD:
Por defecto, la copia de seguridad guarda todos los datos de la empresa.
Sin embargo, puede que en algún momento necesite guardar sólo algunos datos (no todos)...
Por ejemplo, si sólo necesita hacer copia de seguridad de la lista de clientes y proveedores, para trasladarla a otra empresa u ordenador, pulse el botón "Opciones" y marque las casillas "Clientes" y "Proveedores" y desmarque el resto.
Al realizar la copia, el programa le mostrará un mensaje de aviso para que lo tenga en cuenta.
Cuando restaure esa copia de seguridad, en el mismo equipo/empresa o en otro distinto, el programa le avisará de que dicha copia de seguridad no contiene todos los datos.
Al recuperar esa copia de seguridad, sólo recuperará los clientes y proveedores. El resto de los datos de la empresa (artículos, historial...) no se actualizarán.

Restaurar/Recuperar datos a partir de una Copia de Seguridad

Siga los siguientes pasos para recuperar datos desde una copia de seguridad realizada anteriormente.
Recuerde que al restaurar una copia de seguridad, se sobre-escribirán los datos que ya tenga en la empresa seleccionada (a no ser que dicha copia de seguridad sólo contenga algunos datos, no todos):

- Seleccione la empresa sobre la que desee operar, en el desplegable de la derecha. Podrá ver inmediatamente la Fecha de la Última copia de seguridad que realizó sobre dicha empresa, y la de la última restauración de datos.
- Elija "Recuperación de Datos" en el apartado "Operación", en el recuadro izquierdo.
- Seleccione el archivo origen pulsando el botón de la lupa adjunto a la casilla "Origen".
- Pulse "Recuperar Datos".

Aparecerá una barra de progreso que le indicará la evolución del proceso.
Una vez realizada la restauración, aparecerá un mensaje de aviso. Espere a que éste mensaje aparezca ANTES de cerrar el reparador..

Si se trata de una copia de seguridad "parcial" (sólo contiene algunos datos, no todos), el programa le avisará de que dicha copia de seguridad no contiene todos los datos.
Al recuperar esa copia de seguridad, sólo actualizará aquellos datos que ésta contenga. El resto de los datos de la empresa no se verá afectado. Consulte el tema anterior para ver un ejemplo.

NOTA: Al recuperar una copia de seguridad, el programa mostrará un aviso o confirmación, indicando la operación a realizar, para evitar confusión al usuario.

Búsqueda de Copias de Seguridad con Calendario

Si por alguna razón hemos olvidado donde hemos guardado nuestras copias de seguridad, o simplemente deseamos ver todas las copias de seguridad de SimplyGest de una forma cómoda e intuitiva, esta opción permitirá mostrar las copias de seguridad guardadas de forma visual, con un calendario que nos permitirá fácilmente navegar entre la copia más antigua encontrada, la más reciente, en un calendario virtual con línea temporal.

Realizar un BackUp OnLine en La Nube

Al realizar una Copia de Seguridad podemos elegir si subir una copia del archivo a nuestro disco virtual (No disponible en la versión Estándar).

El sistema de copia online es compatible con los siguientes servicios: DropBox, Box.net, SkyDrive y Google Drive, así como con cualquier carpeta FTP.
Tras terminar el proceso de copia de seguridad, aparecerá la ventana de acceso/publicación en nuestro espacio virtual elegido, donde tendremos que iniciar sesión (si no lo hemos hecho antes). El resto del proceso es completamente automático.

IMPORTANTE: El Servicio de Backup OnLine no consiste ni pretende ser una alternativa a las copias de seguridad convencionales, sino un método complementario a las mismas. SimplyGest no puede hacerse responsable de la pérdida o publicación a terceros de los datos alojados en su carpeta virtual. No suba a su nube archivos que no hayan sido copiados previamente en otras ubicaciones por seguridad.

¿Qué son las actualizaciones? ¿Para qué sirven?

Cada cierto tiempo lanzamos una nueva actualización del programa que podrá descargar **gratuitamente** siempre que disponga del Soporte Técnico correspondiente contratado.
En estas nuevas actualizaciones se incluyen nuevas opciones, mejoras, correcciones y sugerencias de nuestros clientes.
Aunque no es obligatorio descargar las actualizaciones, es recomendable tener siempre la última versión instalada, ya que el servicio técnico no ofrece soporte técnico a versiones muy antiguas.

¿Cómo puedo saber si hay una nueva versión de SimplyGest o de los módulos adicionales?

En la opción "Soporte Técnico y Actualizaciones" podrá saber si hay alguna nueva versión más actualizada de SimplyGest y de los módulos que tiene instalados y registrados.
En caso de haber actualizaciones nuevas disponibles, podrá verlas en pantalla y descargarlas haciendo doble click sobre ellas. Sólo los usuarios con soporte técnico contratado podrán utilizar esta utilidad.

También puede comprobar si hay nuevas versiones disponibles en nuestra página web, en la Zona de Clientes, o recibiendo nuestros boletines de noticias.

Encargos y Calendario

- Características
- ¿Cómo ejecuto este módulo?
- Crear Encargos de Artículos

Características del Módulo

Con este módulo adicional, podrá:
- Crear encargos de productos para un cliente, para avisar al cliente, por Email o SMS, cuando nos llegue stock del artículo.
- Mostrar un Calendario con información sobre pagos, cumpleaños, etc...

¿Cómo ejecuto este módulo?

Este módulo adicional es **gratuito**.
Para ejecutar el módulo deberá hacer click en el menú desplegable que aparece al hacer click con el botón secundario del ratón sobre la ventana principal de SimplyGest (no sobre las tablas).

Este Módulo también es accesible desde el Módulo TPV o TPV Visual para mayor comodidad.

Crear Encargos de Artículos

Es muy habitual hoy en día que un cliente pregunte por un artículo del que no tengamos stock en ese momento, o bien esté pendiente de llegar en un próximo pedido.
Esta sencilla utilidad evita tener que usar un papel o una libreta para apuntar este tipo de encargos, y en su lugar, crear encargos para una persona concreta y un artículo concreto, permitiendo indicar un teléfono o email, e incluso avisar al cliente por e-Mail o SMS automáticamente cuando recibamos la mercancía o tengamos stock de dicho artículo.

Existe además un botón "comprobar condición" que nos permitirá saber manualmente si ya tenemos stock disponible de dicho artículo, o incluso mostrar aquellos encargos ya "cumplidos" o sólo los "pendientes", etc...

Para mayor comodidad, esta utilidad es accesible desde los Módulos TPV.

Exportación a Contabilidad

- Características
- Configuración
- PASO 1) Seleccionar Empresa a exportar...
- PASO 2) Especifique los documentos a exportar...
- PASO 3) Seleccione el programa al que desea exportar...

Información Importante

Gracias a este módulo adicional, podrá exportar las facturas realizadas con SimplyGest a su programa de contabilidad, si éste se encuentra entre los siguientes:

- ContaWin
- ContaNet
- ContaPlus
- SimplyGest Contabilidad
- ContaSol
- EuroConta

Se crearán automáticamente los asientos correspondientes a sus facturas (ventas y/o compras), creando opcionalmente las subcuentas necesarias si éstas no existen ya en su programa de contabilidad.

Este módulo adicional realiza un traspaso simple, creando los asientos de ventas/compras y sus correspondientes cobros/pagos (si los documentos no están pendientes de cobro/pago) en su programa de contabilidad.
Es responsabilidad del cliente realizar las pruebas que considere necesarias para comprobar si el resultado de la exportación es el deseado. No es recomendable realizar traspasos masivos (cada 3 meses o de todo un año), sino una vez al mes, para facilitar la detección de posibles errores.
El módulo ha sido probado satisfactoriamente con los programas soportados en el traspaso, pero esto no garantiza que dichos programas interpreten los datos exportados de forma correcta en todas las ocasiones y versiones, debido a posibles modificaciones de última hora en los otros programas.
SimplyGest **no se responsabiliza**, en ningún caso, de la incorrecta exportación de los datos a su programa de contabilidad, pero **sí garantiza** que no se perderá ningún dato durante el traspaso.

Configuración

En este panel deberá configurar las cuentas y subcuentas que serán utilizadas en su programa de contabilidad.
Dependiendo del programa, **deberá asignar correctamente el número de dígitos** de cada cuenta y subcuenta.
También podrá configurar el "Exportador" para crear una subcuenta única para cada cliente/proveedor, utilizando el código de cada cliente/proveedor en SimplyGest, anteponiendo la subcuenta correspondiente, o bien crear una cuenta única para todos los clientes y otra para todos os proveedores, en vez de crear una diferente para cada cliente/proveedor.

PASO 1) Seleccionar Empresa a exportar...

Por defecto, al abrir este módulo, la empresa seleccionada es aquella con la que ha iniciado SimplyGest, pero puede elegir otra en cualquier momento.
El "Código en Contabilidad" es el código asignado a su empresa en su programa de contabilidad. Consulte su programa de contabilidad para obtener dicho código y modificarlo si es necesario. En algunos programas este apartado se puede ignorar.

PASO 2) Especifique el tipo de documentos a exportar...

Elija los datos que desee exportar a contabilidad (Facturas de Venta, Facturas de Compra o ambos). Más adelante podrá seleccionar qué documentos concretamente exportar, o filtrar el listado.

PASO 3) Seleccione el programa al que desea exportar...

Seleccione aquí el programa al que desea realizar la exportación.
SimplyGest se encargará de buscar automáticamente la ruta donde está instalado, para realizar el traspaso. Si SimplyGest no encuentra la ruta, se le pedirá que la busque usted mismo.
Tras finalizar el traspaso, se mostrará un mensaje indicado las instrucciones a seguir para importar los archivos desde su programa de COntabilidad.

Módulos Adicionales

Haga click sobre las imágenes para mostrar la ayuda correspondiente a cada Módulo Adicional

Módulo TPV	
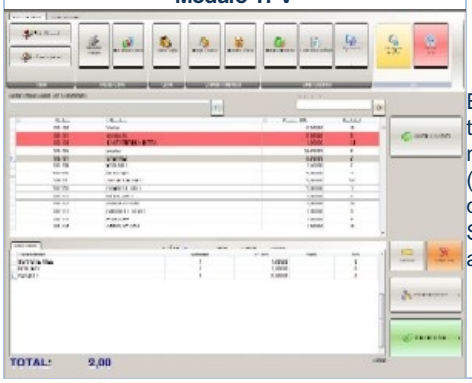	Este Módulo Adicional convertirá SimplyGest en un completo terminal Punto de Venta, ideal para realizar rápidas "ventas de mostrador", utilizando un Lector de Códigos de Barras (opcional), imprimiendo tíckets de venta (opcional), arqueos diarios o entre dos fechas/horas... Soporta la utilización de "visores de cliente", apertura automática de la caja registradora, pantallas táctiles, etc...

TPV Visual	
	Con este Módulo Adicional transformará SimplyGest en un terminal de Venta ideal tanto para ventas por Mesa (cafeterías, restaurantes, bares, etc...), como para cualquier tipo de comercio (peluquerías, SPA...), ya que podrá usar sus propias imágenes para sus artículos y familias. Diseñe su local (opcional) con el diseñador incluido, sepa en cada momento qué mesas hay ocupadas o libres, etc... Soporta la utilización de "visores de cliente", apertura automática de la caja registradora, pantallas táctiles (opcional), impresión de caja/arqueo, etc...

Módulo Traspasos, Inventario y Modificaciones Avanzadas de Datos	
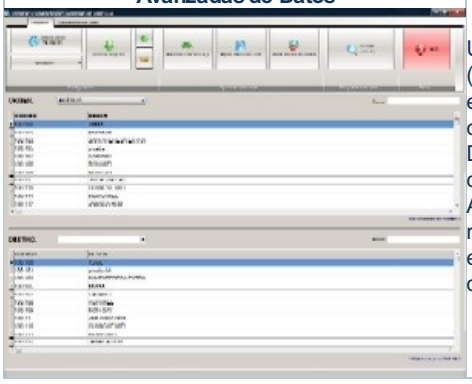	Utilice esta módulo adicional para realizar traspasos de datos (artículos, clientes, proveedores, ventas, documentos...) de una empresa a otra, o de un ordenador a otro, o a partir de una copia de seguridad. Durante el traspaso podrá especificar qué datos traspasar, cuales sobre-escribir, si desea copiarlos o moverlos, etc... Además de estas opciones de traspaso, este Módulo permite realizar modificaciones avanzadas de datos en toda una tabla, es decir, podrá sustituir texto, asignar el mismo valor a un determinado campo, etc...

Módulo Cliente/Servidor	
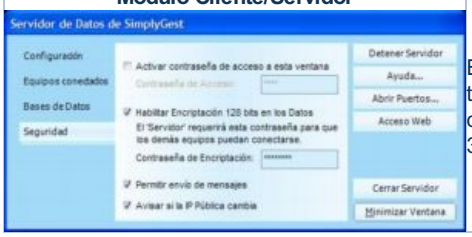	Este módulo opcional permite conectar SimplyGest utilizando tecnología y arquitectura Cliente/Servidor, de forma que podrá conectar las tiendas a través de Internet en tiempo real hasta 300 veces más rápido que con la versión normal.

Módulo TPV

Paso a Paso
- Realizar una Venta con el TPV
- Configurar la impresión y diseño del Ticket
- ¿Cómo configuran otros usuarios el tícket, apertura del cajón, etc...?

El Módulo TPV: botones, tablas, configuración...
- La interfaz del Módulo TPV (Introducción al Módulo TPV)
- Abrir Cajón
- Imprimir Ticket (o factura)
- Nuevo Cliente (Elegir Cliente)
- Cancelar Venta
- Arqueo: Imprimir, Mostrar, Guardar o Enviar por email
- Resumen de la sesión o del día y/o Cierre de Caja: Imprimir, Mostrar, Guardar o Enviar por email o por SMS
- Enviar los datos del día (ventas) a otra Tienda/Central
- Configurar TPV
- Número de tícket/venta
- Serie de Facturación
- Buscar y Añadir artículos a la venta
- Búsqueda Avanzada: Buscar por palabras sueltas, texto, etc...
- Modificar cantidad, precio, descuento, etc... de los artículos de la venta
- Atajos de Teclado (Teclas de acceso rápido)

Otras opciones y Características
- Consultar Artículo...
- Cómo hacer entradas/salidas de Efectivo en Caja
- Asistente para Cambios y Devoluciones
- Gasto/Compra Rápida
- Añadir una línea en blanco, cualquier texto, o un artículo personalizado
- Vender un artículo que aún no existe en almacén (crearlo sobre la marcha)
- Cómo realizar Cambios/Devoluciones, Vales Descuento, etc...
- Contador de Monedas y Billetes al cerrar la caja
- Ofertas Especiales: 2ª Unidad Gratis, 3ª Unidad Gratis y otras Ofertas
- Mostrar el Teclado Virtual (teclado en pantalla)
- Dividir el importe de una venta en varias personas
- Calculadora en pantalla
- Realizar una Reserva
- Mostrar el LOG de Operaciones
- Aparcar una venta momentáneamente
- Reabrir un ticket antiguo para reimprimirlo o terminar de cobrarlo
- Aplicar un descuento a toda la venta de una sola vez (no artículo por artículo)
- Aplicar una Promoción/Oferta a un artículo añadido a la venta
- Crear un encargo para un cliente
- Cómo ordenar y agrupar los artículos del tícket por Familia
- Emitir/Usar/Borrar un Vale Descuento
- Dejar una venta como pendiente de pago
- Mostrar una Vista Previa antes de imprimir

¿Problemas con el TPV?
- Pulse aquí si tiene algún problema con el TPV
- ¿Cómo conseguir que la impresora corte el papel automáticamente?
- Ayuda sobre la impresión y configuración del tícket de venta

Realizar una venta con el TPV

Es recomendable que consulte también todos los puntos siguientes, ya que hay muchas formas de realizar una venta desde el Módulo TPV.
En la ventana del Módulo TPV hay dos "tablas". La superior muestra todos los artículos que haya creado con el programa. La inferior muestra la venta o ventas que esté haciendo en ese momento.
Para vender desde el TPV, debe elegir los artículos a vender y pulsar "Realizar Venta" o la tecla "F5" del teclado.

- Elija el cliente con el botón "Cambiar Cliente". Puede utilizar siempre el mismo cliente para vender desde el TPV, para no tener que elegirlo antes de cada venta.
- Busque o Seleccione el artículo o artículos que desee vender ahora. Para ello, búsquelos en la tabla superior o escriba su código o nombre, léalo con un lector de código de barras, etc... (recuerde que hay 3 métodos de búsqueda)

- En la parte inferior aparecerán los artículos de la venta actual, el total, etc...
- Pulse "Realizar Venta" o la tecla "F5" para realizar y cobrar la venta y, opcionalmente, imprimir el tícket, abrir la caja registradora, etc...

La interfaz del Módulo TPV

El Módulo TPV consta de dos tablas a simple vista. Una de ellas (la superior) muestra su lista completa de artículos, que por defecto está ordenada por el campo "Código" (puede ordenar la lista de artículos haciendo cliek sobre el título de la columna que desee ordenar).
Algunas columnas pueden "dividirse" en dos (o más) columnas, para mostrar más datos. Haga click en el pequeño recuadro [+] de aquellas columnas que lo contienen y podrá desplegar "columnas anidadas" para ver más datos en la tabla (referencia, imagen/foto del artículo, otros precios, etc...).

Haciendo doble-click sobre un artículo, éste se añade a la venta actual de forma rápida.

La segunda tabla muestra la venta actual. Según vaya eligiendo los artículos para la venta, éstos se van añadiendo a la tabla inferior, donde podrá cambiar el precio, cantidad, etc... si lo desea.

La parte inferior de la ventana muestra el Total a cobrar al cliente (el total de la venta en curso). Según se vayan añadiendo o quitando artículos de la venta, el total variará automáticamente.

En la parte superior de la ventana se encuentran algunos datos sobre la venta actual (Cliente seleccionado, Nº de Venta/Ticket actual, Serie de Facturación, etc...).
Haciendo click o doble-click sobre estos datos podrá modificarlos u obtener más información.

La casilla "Buscar Artículo" sirve para buscar artículos en la tabla más rápidamente (consulte la sección "Configuración del Módulo TPV") para más información sobre cómo usar esta casilla.

Abrir Cajón

Este botón abre la caja registradora, utilizando la configuración que se haya especificado en la configuración del Módulo TPV.
Puede hacer que la caja registradora (portamonedas) se abra automáticamente tras realizar la venta, para no tener que hacerlo a mano pulsando el botón.
Configure el código de apertura y el puerto a utilizar para abrir el cajón en la ventana "Configurar TPV".
Aquí puede ver los códigos de apertura más comunes.
NOTA: No todas las impresoras permiten la apertura del cajón portamonedas con una pulsación de botón.

Imprimir Tícket (o Factura)

Este botón imprime el tícket de la venta en curso, siempre que tenga artículos (si la cesta está vacía, no se imprimirá nada).
Antes de imprimir por primera vez, debe haber elegido el diseño de tícket a utilizar, en la Configuración del Módulo TPV. Si no ha elegido ningun diseño de tícket, cuando pulse este botón SimplyGest le avisará y podrá elegir el diseño de tícket a utilizar.
Existen más de 15 diseños/modelos de tícket disponibles, todos ellos configurables. Además, puede crear su propio diseño de tícket para que imprima los datos que usted quiera o modificar los ya existentes.

Para más información o dudas sobre cómo modificar/diseñar un formato de tícket/arqueo, consulte la ayuda sobre "Configurar TPV" más abajo, o lea las diferencias entre los distintos modos de impresión disponibles en SimplyGest, según el modelo de impresora que utilice.

Nuevo Cliente (Elegir Cliente)

Pulse este botón para seleccionar el cliente para la venta actual. Aparecerá una ventana para seleccionar el cliente (de entre los creados en SimplyGest).
Puede hacer que siempre se utilice el mismo cliente en el Módulo TPV, para no tener que realizar esta operación cada vez que necesite hacer una venta. Para ello, seleccione "Usar siempre este cliente en el Módulo TPV" cuando seleccione el cliente en esta ventana.

Esta ventana muestra también, de forma opcional, las últimas ventas realizadas a cada cliente, así como los últimos artículos que ha comprado cada cliente.

También es posible crear clientes sin tener que cerrar el TPV. Para ello, pulse el botón "Nuevo Cliente" y rellene los datos del cliente (no es necesario rellenarlos todos).

Puede cambiar el cliente desde la ventana de Cobro/Cambio si lo desea, en caso de que nos hayamos olvidado de elegir el cliente correcto al hacer la venta. Además, si al cambiar de cliente el cliente nuevo tiene un descuento, éste será aplicado automáticamente (previa notificación al usuario).
Lo mismo ocurre si desde la ventana de Cobro/Cambio utilizamos el Módulo de Fidelización. Si leemos una tarjeta de otro cliente diferente al que teníamos seleccionado en el TPV, se cambiará el cliente seleccionado automáticamente.

IMPORTANTE: Es necesario seleccionar un cliente para vender desde el TPV. Si no ha creado ningún cliente, o no necesita llevar control de clientes, cree un cliente llamado, por ejemplo, "CONTADO" y utilice siempre el mismo cliente.

Cancelar Venta

Este botón cancela la venta actual, quitando todos los artículos de la tabla inferior (cesta de venta) y reinicializando los valores (total, importes, etc...).

Arqueo: Imprimir, Mostrar, Guardar o Enviar por email

Este botón imprime o muestra en pantalla el arqueo de venta, informe, caja, historial, etc... que haya elegido en la Configuración del Módulo TPV. Permitiendo además el envío del mismo por e-Mail.
Si no ha elegido ningun diseño de arqueo, cuando pulse este botón SimplyGest le avisará y podrá elegir el diseño a utilizar entre los disponibles.

Aparecerá una ventana donde podrá elegir el intervalo de fechas/horas a imprimir, o bien hacerlo por Nº de Ticket.
Por ejemplo, podrá elegir entre imprimir el arqueo entre dos fechas/horas o hacerlo desde el tícket Nº 27 al Nº 59.
SimplyGest recuerda automáticamente cual fue el último tícket (o hasta qué fecha/hora) que se imprimió en el arqueo, aunque pueda modificarlo manualmente si lo desea en cualquier momento.
Existen más de 15 diseños/modelos de arqueo distintos, todos ellos configurables, y además puede crear su propio diseño de arqueo/caja para que imprima los datos que usted quiera.

Es posible mostrar el arqueo por pantalla en lugar de imprimirlo, así como guardarlo en formato HTML o RTF para futuras consultas sin tener que gastar papel, o enviarlo por e-Mail a una dirección de correo electrónico.
Para ello, pulse el botón "Arqueo" y elija la opción deseada en la parte inferior de la ventana (Guardar/Exportar, Vista Previa, etc...)

Resumen de la sesión o del día y/o Cierre de Caja: Imprimir, Mostrar, Guardar o Enviar por email o por SMS

Esta opción muestra en pantalla un Resumen de todos los movimientos realizados durante el día actual (o cualquier otra fecha anterior), desglosado por tipo (ventas, cobros, entradas, salidas, por usuario, por forma de pago, etc...).

El Resumen de la sesión o del día es similar a un arqueo, pero no puede personalizarse con el Diseñador de Informes. Según qué datos queramos que aparezcan en el Resumen de la sesión o del día o Cierre, mostrará una u otra información. Podemos añadir o quitar cálculos para mostrar más o menos información en el mismo, o incluso añadir una consulta SQL propia, editada por el usuario.

El Resumen de la sesión o del día puede guardarse en formato HTML o RTF, o enviarse por SMS o e-Mail a una dirección de correo electrónico.
Para ello, elija la opción deseada en la parte inferior de la ventana (Guardar/Exportar, etc...)

Puede indicar el Tipo de Letra a utilizar en el Resumen/cierre de caja. Algunas impresoras, según el tipo de letra utilizado, imprimen con mayor o menor calidad, rapidez o tono. Gracias a esta opción podrá configurar qué tipo de letra utilizar en el Resumen de la sesión o del día o cierre de caja.

Puede elegir qué datos mostrar/calcular en el Resumen de la sesión o del día con el botón "Opciones" de la parte inferior, pudiendo incluso mostrar también los artículos vendidos y/o el listado de ventas.
NOTA: El Resumen de la sesión o del día siempre se almacena en formato RTF al realizar el cierre de caja, independientemente de que lo imprimamos o no, para asegurar que el cierre queda realizado y guardado al menos en alguna parte. De esta manera, en caso de que el envío por email falle, o no llegue el email a su destino, etc... siempre tendremos una copia del Cierre de Caja en nuestro disco.
Es posible guardar un historial de cierres de caja, para poder consultarlos en un futuro o reimprimirlos, activando la opción correspondiente en la configuración del TPV.

Enviar/Publicar las ventas del día/turno a otra Tienda o Central

Esta opción, disponible en la ventana de Cierre de Caja, permite enviar por e-Mail un archivo de traspaso de datos conteniendo las ventas del día, para traspasarlas fácil y rápidamente a otra tienda, empresa o al almacén central.
Para más información sobre los archivos de traspaso, consulte la sección dedicada a esta característica.

También existe la posibilidad de *subir* (publicar) el archivo de traspaso a su *carpeta virtual* si tiene dicho servicio contratado, para que esté disponible para su descarga desde otro equipo.

Configurar el Módulo TPV

Si utiliza SimplyGest en red, existe la posibilidad de copiar la configuración del Servidor, para no tener que configurar cada equipo uno a uno por separado, sobre todo si todos ellos usan configuración similar.
No obstante, no todos los equipos usan la misma configuración (impresoras, puertos, caja registradora, etc...) por lo que debe revisar que todo está correctamente configurado.

Opciones Generales

- **"Tras añadir un artículo a la venta..."**:

Esta opción le permitirá elegir entre:
* Colocar el cursor en la tabla inferior para modificar los datos del artículo insertado
* Colocar el cursor otra vez en la casilla "Buscar Artículo" para volver a buscar/añadir otro
* Colocar el cursor en la celda "Cantidad" de la tabla inferior, para modificar la cantidad y luego volver a "Buscar Artículo"
* Colocar el cursor en la celda "Precio" de la tabla inferior, para modificar el precio y luego volver a "Buscar Artículo"

- **"Buscar artículos por..."**:

Esta opción le permite elegir sobre qué campos buscar los artículos al escribir el código o palabra a buscar en el TPV. Cuantos más campos activemos, más lenta será la búsqueda en algunos casos.

- **Modo de Búsqueda de artículos**:

Hay varios tipos de búsqueda (pulse aquí para verlo con un ejemplo):
* Localizar el más parecido mientras se escribe, va buscando poco a poco los artículos coincidentes mientras se escribe, letra por letra. No recomendado si se usa el programa en red o a través de Internet.
* Mostrar los que contengan la palabra/código escrito mientras se escribe, va filtrando poco a poco los artículos coincidentes mientras se escribe, letra por letra. No recomendado si se usa el programa en red o a través de Internet.
* Esperar a pulsar Enter (recomendado cuando se utilice un lector de códigos de barras o se conozca el código del artículo a buscar)

- **Si el artículo buscado no se encuentra o no existe:** Permite elegir qué hacer cuando busquemos algo y no haya resultados, permitiendo crear el artículo sobre la marcha, buscar de nuevo por otro campo, etc...
- **Si el artículo ya está en la venta actual:** Permite decidir qué hacer si añadimos un artículo a la venta y ya había un artículo igual en la venta, permitiendo sumar la cantidad a vender o añadirlo como línea nueva.
- **Si el artículo tiene PVP = 0:** Permite configurar cómo debemos actuar cuando añadamos a la venta un artículo cuyo PVP es cero o está en blanco, permitiendo mostrar la botonera virtual para indicar manualmente el precio, o mostrar un aviso en pantalla o dejarlo a cero.
- **Especificar Nombre de Caja**: Esta opción permite asignar a cada ordenador un nombre diferente, para diferenciar las ventas realizadas en uno u otro ordenador, mostrar el nombre de la Caja en el Ticket, Arqueos, Resumen de la sesión o del día, etc... sobre todo si utiliza SimplyGest en red con varios equipos simultáneamente. Los cierres de caja y resúmenes del día serán, por lo tanto, diferentes en cada caja.
- **Mostrar ventana "Cambio a Devolver" tras realizar una venta**: Muestra la ventana para indicar y obtener el "total, importe entregado, cambio a devolver, forma de pago..." tras realizar una venta.

Si se muestra, en el ticket se podrán imprimir estos datos.

- **Abrir el Módulo TPV automáticamente al iniciar SimplyGest**: Si activa esta opción, el Módulo TPV se abrirá automáticamente cuando inicie SimplyGest, sin tener que ir a la pestaña de ventas
- **Ocultar artículos sin stock**: Esta opción ocultará en la tabla superior (artículos), aquellos artículos sin stock, con el fin de reducir la cantidad de artículos (líneas) a mostrar en la tabla superior del TPV.

Historial y Stocks

- **Enumeración de las Ventas**: Podrá elegir entre:

* Los tíckets se guardan en el historial de Facturas de Venta de SimplyGest (Ticket = Factura)
* Los tíckets tienen su propio historial de tíckets, independiente al de Facturas, y una enumeración distinta para diferenciar tíckets de factura. Luego podrá facturar los tíckets en factura si lo desea desde el programa.

- **Mostrar Número de Venta/Tícket en pantalla**: Muestra el número de venta/tícket que se está haciendo en ese momento en la parte superior derecha de la ventana principal. Puede ocultarlo si lo desea desactivando esta opción. Si desea modificar el Nº de Ticket/Venta, haga doble click sobre el mismo.
- **Mostrar Aviso Fin de Existencias**: Si se activa esta opción, al finalizar una venta, si se ha quedado sin stock de alguno de los artículos de esa venta, un mensaje le avisará mostrando dichos artículos, con opción de guardarlos en una lista (que podrá consultar en cualquier momento desde la ventana "Resumen de la sesión o del día"), imprimirla, enviarla por email, etc...
- **Guardar Lista de artículos sin stock en un archivo**: Si se activa esta opción, conjuntamente con la anterior, los artículos que se vayan quedando sin stock se guardan en un archivo de texto externo, que podrá consultarse en cualquier momento desde el Resumen de la sesión o del día o Cierre de Caja, así como enviarlo por email o guardarlo en un archivo. Esta lista de artículos sin stock se inicializa cada vez que se abre el TPV.
- **Añadir comentario explicativo al tícket al hacer cambios o devoluciones**: Si el método para cambios/devoluciones es el método 1 (no recomendado), activando esta casilla se añadirá un comentario explicativo a los documentos en los que realicemos cambios o devoluciones de artículos.
- **Activar guardado de LOG Detallado**: Activando esta opción, el LOG de operaciones del TPV será más detallado, indicando más procesos y operaciones con más detalle.
- **Comprobar si el artículo está reservado antes de venderlo**: Antes de añadir un artículo a la venta, comprueba si hay unidades reservadas de ese artículo y muestra un aviso, con el fin de que no vendamos algo que está reservado para otra persona.
- **Mostrar siempre decimales en la columna Cantidad**: Permite configurar si mostrar o no decimales en la columna Cantidad de la Cesta de Venta, y de ser así, cuántos mostrar
- **Cliente por defecto para Ventas TPV**: Permite seleccionar el cliente por defecto para realizar ventas

Dispositivos

- **Visor de cliente...**: Especifique si desea utilizar un Visor de Cliente. Con el botón "Editar Textos" podrá personalizar algunos de los textos del visor.
- **Cajón Portamonedas**: Elija un Método de Apertura y cuándo abrir el cajón (antes de cobrarle al cliente, después o durante el cobro). Active la opción "Abrir la caja sólo en ventas/salidas/entradas de efectivo" si sólo desea que la caja registradora se abra en esas ocasiones y no pulsando el botón "Abrir Cajón".
- **Códigos de Barras "dobles"**:

Esta opción permite leer códigos de barras que incluyen el código del artículo y su precio (Productos de Precio Variable), o el código y la cantidad, o el código y la referencia; en un solo código de barras, como es habitual en charcuterías, carnicerías, fruterías, supermercados, etc... o productos que se venden según su peso y ya vienen etiquetados por el fabricante, etc...
Primero debe asignar la longitud del código de barras (el nº de dígitos) que corresponde al código del artículo, y luego la longitud del código que corresponde al precio, cantidad o código-2.
Dependiendo de si el código de barras admite "." o ",", puede que necesite configurar los decimales o no. Es decir, si el código de barras ya incluye la separador decimal, deje la casilla "Nº Decimales" a cero.
Si no es así, especifique el nº de dígitos que corresponderán a los decimales del precio.
Si asigna, respectivamente, los números 6, 6 y 2; y se lee el siguiente código de barras "123456009876", "123456" será el código del artículo, y "98,76" el precio (con sus dos decimales).

Puede que se de el caso en el que un código doble coincida con un código normal de un artículo ya existente. Para evitar esto, existen dos alternativas:
* Escribir la letra "D" mayúscula en el campo "Fórmula" en la Ficha del Artículo. De esta manera, el TPV interpretará ese artículo como que se trata de un código doble y no del artículo normal.
* Indicar un dígito en la opción "los códigos dobles empiezan por". Los códigos de barras dobles empiezan habitualmente por "2". Para diferenciar un código de barras normal de uno doble, indique "2" en dicha casilla y el programa interpretará todos los códigos de X dígitos que empiecen por "2" como un código doble.

Opciones de Impresión
- **¿Cuándo imprimir el tícket?**: Podrá elegir entre:
* Después de aceptar el cobro/cambio en la ventana de cobro * No imprimir el tícket (podrá imprimirlo manualmente antes de realizar la venta, o bien desde la ventana de Devolución de Cambio si lo desea)
- **Permitir imprimir tíckets sin finalizar la venta**: Esta opción permitirá configurar el TPV para que impida o permita imprimjir tíckets sin realizar la venta. Si la desactiva, el usuario no podrá imprimir tíckets "falsos" (se imprimirá automáticamente cuando realice y guarde la venta).
- **Permitir indicar el Nº de copias a imprimir**: Permite indicar el nº de copias del tícket que se imprimirán, en la ventana de cobro, pudiendo cambiar el nº de copias manualmente en cada caso.
- **Utilizar comandos propios de la impresora**: Esta opción permite configurar y enviar comandos propios de la impresora antes y/o después de imprimir el tícket. Esta opción sirve para, por ejemplo, cortar el papel, abrir el cajón, imprimir el LOGO almacenado en la impresora y otros comandos o secuencias de escape de algunas impresoras, en caso de que los métodos alternativos no funcionen con algunas impresoras.
- **Modo de Impresión (más información)**: SimplyGest permite imprimir utilizando 3 modos de impresión distintos:
* Utilizando el Driver de la impresora (recomendado): Podrá seleccionar en un desplegable la impresora instalada que desee utilizar con el TPV.
* Utilizando el puerto, al que deberá estar conectada la impresora.
* Imprimir archivo... el tícket o arqueo se guardará en modo texto en un archivo de texto y luego se enviará automáticamente a la impresora, como si imprimiéramos desde el Bloc de Notas de Windows.

Para ver las diferencias entre imprimir utilizando el puerto o la impresora, pulse aquí.

Es recomendable probar ambas opciones para ver cual se adapta mejor. SimplyGest incluye varios diseños de tíckets prediseñados, que podrá modificar a su gusto si es necesario.

Si tiene algún problema con la impresión, consulte la sección de "Problemas". Hay una apartado dedicado a problemas de impresión con el TPV.

- **Diseño de Tícket, Arqueo, Vale, etc... a utilizar:** Aquí podrá elegir el diseño/modelo de tícket a utilizar de forma predeterminada, así como el modelo de arqueo, vale descuento, etc...
Hay más de 30 modelos de tícket y otros 30 para imprimir arqueos, historiales, cierres, etc...
Puede crear a su gusto sus propios diseños de tícket, arqueos y vales, o bien modificar los ya existentes con ayuda del diseñador de tíckets/arqueos del Módulo TPV (No disponible en la versión Estándar)
NOTA: Los informes creados con el Diseñador de Informes de SimplyGest NO son compatibles con el Diseñador de Informes del Módulo TPV. Utilice sólo informes/diseños de la carpeta "...\Informes\Módulo TPV\".

Usuarios y Permisos
- **Permitir realizar Reservas**: Esta opción habilita o deshabilita la posibilidad de realizar reservas desde el TPV. Para más información, consulte la sección del manual "Cómo Realizar Reservas"
- **Permitir modificar datos de clientes en la ventana "Elegir Cliente"**: Si activa esta opción, el usuario podrá editar los datos de cualquier cliente desde la ventana "Elegir Cliente". De lo contrario, el usuario podrá ver los datos, pero no podrá modificarlos (sí podrá crear clientes nuevos)
- **Impedir realizar ventas con Total = 0 o negativo**: Con esta opción activada, el usuario no podrá realizar ventas con importe negativo o igual a cero, para evitar el uso inadecuado o fraudulento del usuario.
- **Impedir reabrir tíckets ya cobrados**: Impide que se puedan reabrir tíckets antiguos si ya han sido cobrados completamente, mostrando en ese caso sólo los pendientes de cobro.
- **Permitir modificar el impuesto del artículo durante la venta**: Impide o permite modificar el Impuesto de los artículos durante la venta, con un desplegable en la casilla Impuesto de la Cesta de Venta

Interfaz
- **Diseño de la ventana principal**: Podrá elegir entre dos modos de visualización, mostrando la lista de artículos en pantalla, o no mostrarla
- **Mostrar el Logotipo de la Empresa en la ventana principal**: Muestra el logo de la empresa en la parte derecha de la ventana.
- **Activar Multi-Pantalla**: Permite abrir el TPV en un monitor secundario, mientras que en el principal seguirá visible la ventana del programa, pudiendo trabajar simultáneamente en ambas cosas.

Cambios y Devoluciones
- **Permitir emisión de Vales Descuento**: Permite crear Vales Descuento, tanto manualmente como al realizar devoluciones. En caso contrario, se obligará al usuario a devolver el dinero al cliente.
- **Permitir usar parte de un Vale Descuento y dejar el resto pendiente como un nuevo Vale**: Permite usar vales parcialmente, es decir, usar sólo 25 Euros de un Vale de 50, y dejar los otros 25 como otro Vale diferente. En caso contrario, se obliga al cliente a usar el Vale entero.
- **Solicitar el Nº de Tícket al Cliente al realizar cambios y devoluciones**: En el Asistente de Cambios/Devoluciones, solicitará siempre el Nº de Ticket correspondiente a la devolución. De lo contrario, ignorará ese paso.

Avisos
- **Mostrar avisos al abrir la ventana del TPV**: Configure y active los avisos a mostrar cuando se abra el TPV. Aparecerá un mensaje en pantalla, en forma de globo transparente, con el texto indicado. Las opciones disponibles son: Al abrir el TPV, al cobrar una venta, o al cerrar la caja. Muy util para recordar algo a los empleados en determinados momentos.

Apertura/Cierre de Caja
- **Activar Apertura y Cierre de Caja**: Esta opción convertirá el Módulo TPV en una caja registradora, con la que el usuario podrá indicar cuánto dinero hay en caja al iniciar el día, y cuánto hay al cerrar la caja para empezar el día siguiente. De esta forma podrá abrir y cerrar la caja al empezar o finalizar un día o turno. Al salir del TPV, aparecerá una ventana con varias opciones que permitirán cerrar la caja o salir sin cerrarla. En el caso de cerrar la caja, la próxima vez que abra el TPV se le volverá a preguntar el dinero con el que empezar el día/turno, y en el Resumen de la sesión o del día aparecerá la hora de apertura y la de cierre, y los datos correspondientes a dicho intervalo únicamente.
- **No preguntar destinatario al enviar por email**: permite enviarlo automáticamente a la dirección de email de la empresa o preguntar siempre a qué dirección enviarlo
- **No mostrar los datos en pantalla**: enviarlo automáticamente por email para que los empleados no puedan visualizar la información del cierre
- **Permitir enviar/traspasar Ventas del Día/Turno actual**: Activando esta opción, al realizar el cierre de caja o consultar el Resumen de la sesión o del día, se permite enviar un archivo de traspaso de las ventas del día a otra tienda o almacén central por email.
- **Activar Contador de Monedas y Billetes**: Permite decidir si mostrar o no el contador de monedas y billetes al realizar el Cierre. Configure el tipo de moneda y las imágenes según el país.
- **Guardar Historial de Cierres de Caja**: Permite guardar un histórico de todos los cierres de caja realizados, en forma de listado, indicando la fecha, dinero inicial, dinero final, ventas, etc...
- **Guardar copia del Cierre de Caja en el Histórico**: Permite guardar una copia exacta de cada cierre de caja, para poder consultar íntegramente cada cierre de días anteriores.
- **Datos par a el Resumen y Cierre de Caja**: Permite indicar qué datos/cálculos mostrar en el Cierre de Caja y Resumen de la sesión o del día, en caso de que queramos mostrar más o menos información o detalle, así como una consulta SQL propia editada por nosotros.

Ofertas Especiales: 2ª Unidad Gratis, 3ª Unidad Gratis y otras Ofertas

Esta opción no está disponible en SimplyGest Estándar.
SimplyGest permite crear precios alternativos y promociones para períodos específicos, sin necesidad de utilizar Tarifas de Precios.
Puede hacer que un artículo tenga dos precios diferentes (Precio Normal y Precio Alternativo o Precio de Oferta o Promoción), y dicho precio puede ser el resultante de aplicar alguna fórmula, descuento, recargo, etc...
Por ejemplo, podemos hacer que el precio de oferta sea un 10% menor al precio normal, o un precio fijo diferente, o un recargo, o utilizar ofertas especiales como "2ª Unidad Gratis", etc...

Para ver los diferentes tipos de promociones, descuentos especiales, etc... consulte la sección correspondiente en el manual del programa.

Contador de Monedas y Billetes al cerrar la caja

Al cerrar la caja, el TPV incluye una opción configurable que permite contar las monedas y billetes en caja de forma visual, compatible también con pantallas táctiles, de forma que podremos realizar la suma del efectivo real en caja de forma rápida e intuitiva, pudiendo obtener la suma de monedas, la suma de los billetes, la suma total, el total de cada tipo de moneda/billete, e incluso imprimir dicha información y, sobre la marcha, indicar qué cantidad de dinero dejar en caja para el día siguiente.
Podemos configurar el Contador de Monedas y Billetes para cualquier moneda de cualquier país. Por defecto se incluyen configuraciones para el Euro, Dólar, Peso Mexicano, etc...

Reabrir un tícket antiguo para reimprimirlo o terminar de cobrarlo

Puede que necesite reabrir un tícket antiguo para volver a imprimirlo, o para terminar de cobrarlo, etc...
Para ello, aunque puede hacerlo desde el historial en cualquier momento, el TPV permite hacerlo de forma más cómoda y rápida.

Dentro del TPV, haga click con el botón secundario del ratón (aparecerá el menú desplegable) y seleccione la opción "Reabrir tícket antiguo".
Aparecerá la lista de tíckets realizados hasta la fecha. Podrá elegir entre mostrarlos todos o sólo los pendientes de cobro o incompletos.
Elija el tícket que desee ver. Se abrirá la ventana de "cobro/cambio", desde la que podrá volver a imprimir el tícket, terminar de cobrarlo, etc...

NOTA: Si lo que necesita es cambiar el contenido de un tícket (quitar/añadir/modificar artículos) deberá hacerlo desde el historial. El TPV no permite editar tíckets antiguos por seguridad.

Búsqueda Avanzada: Buscar por palabras sueltas, textos, etc...

Además de las búsquedas rápidas, el TPV permite reaizar búsquedas avanzadas de Artículos, a partir de una palabra o palabras clave, palabras parciales, artículos que empiecen por un texto dado, etc...
Las posibilidades de búsqueda son:
- Permite buscar artículos cuyo Código, Nombre o Referencia coincida exactamente con el texto indicado
- Permite buscar artículos cuyo Código, Nombre o Referencia contenga el texto indicado
- Permite buscar artículos cuyo Código, Nombre o Referencia contenga todas las palabras indicadas
- Permite buscar artículos cuyo Código, Nombre o Referencia empiece por el texto indicado
- Permite además filtrar el resultado para mostrar sólo los artículos con stock o todos

La búsqueda por palabras permite filtrar los artículos mostrando aquellos que, por ejemplo, el nombre, contenga todas las palabras indicadas.
Gracias a ésto podremos, por ejemplo, utilizar varias palabras, como cualquier buscador de Internet:
Si escribimos, por ejemplo, "sim dar act" podrán aparecer:
- "**Sim**plyGest Profesional"
- "**Act**ualización de Están**dar** a Profesional"
- "**Act**ualización de Tallas y Colores a Profesional"

Para realizar una Búsqueda Avanzada, simplemente haga click en el botón de la lupa situado junto a la casilla de búsqueda rápida.

Consultar Artículo y/o Stocks en otras tiendas

Si tiene varias empresas creadas o conectadas entre sí, o si la empresa actual está conectada a un Servidor, etc... podrá consultar información y stocks de un determinado artículo en todas las tiendas conectadas de forma rápida. Por ejemplo, podrá saber el stock del artículo concreto en todas las tiendas conectadas, o en todas las empresas disponibles en el programa, etc... con sólo hacer un click, así como información adicional sobre el artículo (otras tarifas, componentes, kits a los que pertenece, imagen, últimas ventas, etc...).

Modificar Número de tícket/venta

Puede que necesite modificar el número de venta o tícket antes de realizar la venta, para empezar a contar desde otro número, o por cualquier otro motivo...
Para ello, sólo tendrá que hacer doble click en el indicador de "Nº de Venta/Ticket" situado en la parte superior derecha de la ventana del TPV, o mostrando el menú desplegable (pulsando F6) y seleccionando la opción correspondiente.
Si el Nº deseado ya está ocupado, SimplyGest mostrará un mensaje de aviso.

Modificar la Serie de Facturación

Haga doble click en el indicador "Serie", situado en la parte superior derecha de la ventana del TPV, o mostrando el menú desplegable (pulsando F6) y seleccionando la opción correspondiente.
Si la serie seleccionada ya tiene un tícket/venta con ese Número, SimplyGest mostrará un mensaje de aviso.

Modificar los datos del artículo a vender

Puede modificar los datos del artículo a vender desde la propia cesta de venta (tabla inferior), o bien mediante el botón "Modificar Precio, Descuento, etc..." en la parte derecha de la ventana.
Si lo hace en la tabla diretamente, recuerde pulsar la tecla "Enter" para guardar cambios y pasar a la siguiente celda.

Devolución/Cambio de artículos, Emisión de Vales Descuento, etc...

Existe un asistente de Cambios/Devoluciones que nos ayudará a realizar este tipo de operaciones de forma más visual y automática, para no tener que hacerlo a mano, aunque el resultado es el mismo.
El proceso manual para realizar un Cambio o Devolución es el siguiente:

- 1) Vender el artículo (en una nueva venta) a cambiar/devolver con cantidad negativa (si va a devolver dos unidades, en Cantidad indicaremos "-2").
- 2) Si se trata de un cambio, en la misma venta en la que hayamos añadido el artículo a cambiar añadiremos el nuevo o nuevos artículos que desea llevarse ahora el cliente
- 3) Según el importe de la venta sea positivo o negativo, el programa detectará que se trata de un cambio o devolución o nos preguntará (si así lo hemos configurado) si deseamos emitir un Vale o simplemente devolverle el dinero al cliente

En el Cierre de Caja podremos ver más adelante la operación realizada, según la configuración sobre Vales Descuento, Devoluciones, etc...

Mostrar el Teclado Virtual

Si su equipo no dispone de teclado, sino de pantalla táctil, puede que necesite escribir texto en algún momento.
SimplyGest incluye un "teclado virtual", un panel de teclas con el que podrá escribir cualquier letra o número pulsando en la pantalla (o con el ratón).
Para mostrar este teclado puede hacerlo de varias formas distintas:

- Doble click en la casilla "Código/Descripción del artículo"
- Doble click en la columna "Descripción" en la cesta de la venta actual (si ya hay artículos)
- Con el menú desplegable que aparece al pulsar F6

Se escribirá el texto que introduzca en la casilla donde esté el cursor. Puede cerrar la ventana (cancelar) pulsando [ESC] en el teclado virtual.
Para alternar entre mayúsculas o minúsculas pulse [MAYS].

Imprimir un tícket de otro tamaño, una factura, etc...

Gracias al "diseñador de informes" incluido también en el Módulo TPV, usted podrá crear o adaptar cualquier diseño de tícket para cualquier tipo de impresora, tamaño de papel, etc...
Puede que prefiera imprimir sus tíckets en otra impresora, en tamaño papel, tamaño A5, etc... Con SimplyGest TPV no habrá problema.
Simplemente, diseñe un tícket a su gusto especificando el tamaño del mismo, o adapte uno de los ya existentes.
Para saber cómo cambiar el tamaño de papel de un tícket/informe, pulse aquí.
Aunque al pulsar "Vista Previa" el tícket no aparezca corretamente, sí aparecerá en el tamaño indicado cuando pulse "Imprimir".

Cómo conseguir que la impresora corte el papel automáticamente...

La mayoría de las impresoras de tíckets necesitan sus propios drivers para esta opción. Muchos drivers de impresoras permiten configurarse para que siempre se corte el tícket de forma automática, desde las propioedades de la impresora en Windows.

Si su impresora es una EPSON, y efectivamente permite corte de papel, instale los drivers correctos de su impresora (no vale el Genérico/Sólo Texto). Una vez instalados, haga lo siguiente:

- Diseñe su tícket de venta desde el TPV. En el Menú Archivo del diseñador de informes, especifique "Configurar Página" y seleccione la impresora correcta en el desplegable.
- Coloque un "Label" con la letra "P" en el lugar del tícket donde desee que se corte el papel.
- Elija el tipo de letra "Control" y tamaño "10" para dicha etiqueta de texto.
- Guarde el tícket e imprima. El papel debería cortarse automáticamente, y la letra "P" no aparecerá en el tícket.

Dividir el importe de una venta a varias personas

Al cobrar una venta, en la ventana de "Cobro/Devolución" (o Cambio a Devolver), tenemos la posibilidad de "dividir en partes iguales" el importe de la venta, para los casos en los que sean varios clientes quienes paguen la misma compra.
Esta opción permite dividir el importe total de la venta en X partes iguales, indicando incluso si falta algún céntimo pendiente que deba pagar alguno de los clientes, en caso de que la división no sea exacta.

Realizar una Reserva

Este método permite reservar un artículo a un cliente, permitiendo indicar si el cliente deja algo pagado a cuenta o no, y se guardará la reserva actualizando o no el stock según el caso. Más tarde podrá "recuperarla" para confirmar la venta o cancelar la reserva.
Para reservar artículos o realizar una reserva, siga los siguientes pasos:

- Añada el/los artículos a reservar como si de una venta normal se tratase.
- Pulse el botón "Realizar una Reserva" que se encuentra en la parte superior de la ventana.
- Seleccione si el cliente deja algo pagado o no o simplemente cancele la operación si se ha equivocado.

Para recuperar la reserva pulse el botón "Ver Reservas realizadas", recupérela y podrá continuar con la misma como si de una venta normal se tratase.
Las reservas se almacenarán en el historial de presupuestos.

Mostrar la vista previa antes de imprimir

Para mostrar la vista previa, sólo tendrá que mantener pulsada la tecla "shift" en el teclado cuando pulse el botón "Imprimir".

Modos de Búsqueda de Artículos

El Módulo TPV tiene 3 modos de búsqueda para añadir artículos a la venta actual. En la configuración del programa, podrá elegir qué modo de búsqueda utilizar. Le recomendamos leer detenidamente esta sección de la ayuda para evitar problemas a la hora de añadir o buscar artículos.

- **Colocar el cursor en el artículo más parecido mientras se escribe el código o el nombre:**

Este modo de búsqueda le permite localizar automáticamente los artículos cuyo código o nombre empiecen por la palabra que escriba en la casilla de búsqueda.
Si escribe "Reloj", el cursor se colocará en el primer artículo cuyo código código o nombre empiecen por la palabra "Reloj".
Si se pulsa la tecla "Enter", el se añadirá a la venta aquel artículo cuyo Código sea exactamente "Reloj". Si no existe dicho artículo, aparecerá un mensaje de aviso.
Si pulsa la tecla "Insertar", o el botón "Añadir artículo". se añadirá el artículo seleccionado en ese momento.
NOTA: No es recomendable usar esta opción si utiliza un lector de códigos de barras, o si su lista de artículos es muy grande.

- **Mostrar los artículos que contengan la palabra/código escrito mientras se escribe**

Esta opción de búsqueda le permite mostrar en pantalla aquellos artículos que contengan la palabra que escriba en la casilla de búsqueda. La lista de artículos se irá filtrando según vaya escribiendo.
Por ejemplo, si escribe la palabra "Rel", podrá ver en pantalla sólo aquellos artículos de su lista que contengan las letras "Rel" en su Código o Nombre.
Podrá usar los cursores para navegar por la lista filtrada si lo desea.
Si pulsa "Enter" o la tecla "Insertar" o el botón "Añadir artículo", se añadirá a la cesta el artículo seleccionado actualmente.
NOTA: No es recomendable usar esta opción si utiliza un lector de códigos de barras, o si su lista de artículos es muy grande.

- **No realizar búsqueda rápida mientras se escribe**

Esta opción es la más apropiada para vender mediante lector de código de barras (pistolas, escaner) o para listas de artículos muy extensas.
Con esta opción, el programa buscará el artículo sólo cuando haya pulsado la tecla "Enter" (o cuando el lector de códigos de barras termine de leer el código, automáticamente).
Si el código introducido no existe, aparecerá un mensaje de aviso.

Añadir una línea personalizada (o en blanco)

Gracias a esta opción, podrá

- Insertar cualquier texto en el tícket y asignarle un precio, cantidad, etc... ya sea positivo o negativo.
- Insertar separadores (líneas en blanco), por ejemplo, para separar unos artículos de otro. Estos separadores se respetan en la impresión.

Para insertar una línea en blanco, texto adicional, etc... siga los siguientes pasos:

- En la casilla superior para buscar/insertar un artículo, escriba un guión (-) y pulse la tecla "Enter"
- En la "Cesta de Venta" se añadirá una línea que podrá modificar a su gusto.

Puede insertar tantas líneas como quiera.
Las líneas adicionales también se guardan el el historial (detalle de las facturas) pero NO en el Hitórico por Artículo.

Cómo ordenar/agrupar los artículos del tícket por Familia

La cesta de venta puede ser ordenada por varios campos (Código, Nombre del Artículo, Total y Familia).
Ordenando la venta por Familia, y utilizando un diseño de tícket que agrupe los artículos por Familia, podrá imprimir los tíckets ordenados por Familia, para que en el tícket queden separados los artículos de una y otra familia y sea mucho más intuitivo.

Vender un artículo que no esté creado aún

Puede que, por algún motivo, necesite vender un artículo que aún no está en la base de datos. Con el Módulo TPV es posible vender un artículo aunque no exista aún en el almacén.
Simplemente, escriba el código que desee asignar a su nuevo artículo, en la casilla de "Buscar Artículo" (lógicamente, escriba un código que no exista). El TPV detectará que ese código no está asignado a ningún artículo, y le invitará a crearlo nuevo.
El artículo se añadirá a la cesta, donde deberá escribir su nombre, la cantidad a vender, el precio y el impuesto.
Una vez realice la venta, el artículo se creará automáticamente y se añadirá al almacén. Para modificar la cantidad (stock) actual del artículo, deberá hacerlo desde el programa.

NOTA: Esta característica sólo estará habilitada si el "Modo de Búsqueda de Artículos" está activado con la opción "No buscar....." en la configuración del TPV.

Mostrar el LOG de Operaciones

Esta opción permite mostrar en pantalla un Resumen de las operaciones realizadas en la sesión actual, desde la apertura del TPV hasta su cierre (ventas, fecha, hora, etc...), así como imprimirlo o guardarlo en un archivo externo.
Este registro de operaciones se almacena igualmente en el archivo LOG del programa para futuras consultas en cualquier caso.

Mostrar Calculadora en Pantalla

Esta opción permite mostrar en pantalla una calculadora virtual, para realizar cálculos en cualquier momento.

Aparcar una venta momentáneamente

Es posible "aparcar" la venta actual momentáneamente para continuar con otro cliente mientras el anterior continúa comprando, tarda en pagar, etc...
Para aparcar una venta, haga click con el botón secundario sobre la "cesta de venta" (tabla inferior) y seleccione la opción "Aparcar venta actual". Automáticamente aparecerá, en la parte inferior de la ventana, dos botones indicando la venta aparcada y otra indicando la venta nueva (vacía). Podrá alternar entre una y otra haciendo click sobre cada botón.
Al terminar o eliminar una venta aparcada, desaparecerán los botones, ya que no serán necesarios.

Aplicar un descuento a toda la venta (todos los artículos de la venta) de una sola vez

Existen 3 formas de aplicar un % de descuento a todos los artículos de una venta...
- Asignando un descuento fijo al cliente actual, de forma que siempre que le venda a dicho cliente, se aplicará el descuento automáticamente.
- Aplicando un descuento a cada uno de los artículos (uno a uno)
- Con el botón secundario del ratón sobre la venta actual aparece un menú con la opción "Aplicar descuento a toda la venta actual"

Aplicar una Promoción/Oferta a un artículo ya añadido a la venta

Si alguno de los artículos añadidos en la venta actual tiene un PVP de Oferta o Promoción, y está activada la opción "Activar Periodo de Oferta" en el programa, podremos aplicar el nuevo precio con esta opción, seleccionando el artículo en la cesta de venta y haciendo click en el menú desplegable.
Esta opción es util en el caso de que deseemos vender cantidades grandes (por ejemplo, 50 unidades), con lo que sólo tendremos que modificar la cantidad a vender y usar esta opción para calcular el nuevo precio final.

Crear un Encargo para un Cliente

Es muy habitual hoy en día que un cliente pregunte por un artículo del que no tengamos stock en ese momento o esté pendiente de llegar en un próximo pedido.
Esta sencilla utilidad evita tener que usar un papel o una libreta para apuntar este tipo de encargos, y en su lugar, registrar encargos para una persona concreta y un artículo concreto, permitiendo indicar un teléfono o email, e incluso avisar al cliente por e-Mail o SMS automáticamente cuando recibamos la mercancía o tengamos stock de dicho artículo.

Existe además un botón "comprobar condición" que nos permitirá saber manualmente si ya tenemos stock disponible de dicho artículo, o incluso mostrar aquellos encargos ya "cumplidos" o sólo los "pendientes", etc...

Emitir, Ver, Borrar y Cobrar Vales Descuento

SimplyGest permite **Imprimir Vales Descuento** para sus clientes de forma rápida y sencilla.
Simplemente elija qué diseño de vale descuento desea utilizar en la configuración del TPV (puede modificar los existentes o crear uno a su

gusto).
Una vez haya elegido el diseño que más le guste, puede imprimir un vale descuento de las siguientes formas:
- En cualquier momento, haciendo click con el botón secundario del ratón sobre la ventana del TPV.

El programa le preguntará qué valor (importe) tendrá el vale a imprimir.
- Desde la ventana de "Cambio a Devolver". Si el **importe a devolver al cliente es mayor que cero**, automáticamente aparecerá un botón para imprimir un "vale descuento" por el valor de ese importe (importe a devolver). Al imprimir el vale, el importe a devolver quedará en "0", puesto que supuestamente ya no hay que devolverle nada al cliente.
- Al realizar una venta con importe negativo, el programa le preguntará si desea imprimir un vale por el importe correspondiente (positivo).

Cada Vale Descuento consta de una numeración propia, así como la fecha y hora actuales, cliente y el importe del Vale. (Recuerde que puede modificar el diseño del Vale a su gusto, para añadir o quitar datos).

Para **cobrar/usar un Vale Descuento** de un cliente:
Si un cliente tiene un Vale Descuento y desea usarlo para pagar una venta, realice la venta como una venta cualquiera y cuando aparezca la ventana de Cobro/Cambio, pulse el botón "Completar con Vale Descuento" en la parte derecha.
Si ese botón no está disponible, se deberá a que no hay ningún importe pendiente de pago (probablemente ya hay una forma de pago seleccionada). En ese caso, marque la forma de pago y en Entregado ponga 0 (cero), para que el botón pueda pulsarse.
Aparecerá una lista de los vales emitidos, y no cobrados, al cliente actual.
Seleccione el Vale que va a usar el cliente. Puede usar todo el importe del Vale, o usar sólo una parte y dejar el resto pendiente.

Para **Ver una lista de los Vales emitidos**:
Desde el TPV, haga click con el botón secundario del ratón y seleccione la opción "Ver Vales Descuento".
Aparecerá una lista con todos los vales descuento emitidos, con su enumeración, si estan pendientes de cobro o ya cobrados, el cliente, etc...
Los vales descuento que ya han sido cobrados/usados, aparecerán tachados, y no podrán ser reutilizados.

Para **Borrar un Vale de la lista**:
Desde el TPV, haga click con el botón secundario del ratón y seleccione la opción "Ver Vales Descuento".
En la parte inferior aparecerá un botón "Borrar" o "Eliminar" para borrar los Vales emitidos.

Entradas y Salidas de Efectivo en caja

Esta opción permite crear salidas/entradas de efectivo de la caja de forma rápida. Pulsando el botón, el TPV nos preguntará qué cantidad (importe) deseamos poner o retirar.
Según el importe introducido sea negativo o positivo, el TPV lo tomará como una "salida" o "entrada" de efectivo en la caja.
Las retiradas/entradas de efectivo se guardarán en el Historial automáticamente, con importe positivo o negativo según el caso, y aparecerán en el arqueo y en las sumas finales.

Esta opción requiere que el usuario escriba el motivo por el cual realiza la entrada/salida de efectivo. Cualquier movimiento quedará almacenado en el archivo LOG.
Si la opción de "abrir caja registradora" está activada, se abrirá automáticamente al realizar entradas/salidas de efectivo.

Gasto/Compra Rápida

Puede registrar gastos o compras directamente en la ventana del TPV sin necesidad de cerrar el TPV y volver al programa. La opción "Gasto/Compra Rápida" permite registrar un gasto/compra tanto en el Historial de Compras, así como en el Historial de Salidas de Efectivo, de forma que en el programa constará una Compra, y en el cierre de caja la salida de efectivo correspondiente a dicho gasto. Muy util a la hora de realizar pagos rápidos sin tener que salir del TPV.

Asistente de Cambios y Devoluciones

Este asistente permite realizar cambios y devoluciones de forma visual y más cómodamente, automatizando el proceso de forma que parezca más sencillo de lo que ya es. Según cómo hayamos configurado el TPV (con la opción solicitar o no el Nº de Ticket al realizar cambios/devoluciones), el asistente nos preguntará el tipo de operación a realizar (cambio o devolución), el Nº de Ticket a cambiar/devolver, los artículos a cambiar/devolver, los nuevos artículos por los que hace el cambio, etc...
En realidad este asistente realiza la misma operación que si realizáramos el proceso a mano: vender el artículo a cambiar/devolver con cantidad negativa y añadiendo el nuevo artículo en una nueva venta.

Dejar una venta como NO COBRADA

Desde la ventana de "Cambio a Devolver", si el importe entregado por el cliente es insuficiente para pagar la venta (es decir, queda algo pendiente de cobro), aparecerá una casilla donde podrá indicar si la venta actual se guardará como cobrada o no. El color del botón "Aceptar" se verá de color naranja como confirmación de que se desea realizar la venta.
En el tícket podrá aparecer el importe entregado y el pendiente de cobro.
El tícket se guardará en el historial como "NO COBRADO", así como el importe entregado (ya cobrado) y el pendiente de cobro.

Atajos de Teclado (Teclas de Acceso Rápido)

Las siguientes teclas o combinaciones de teclas permiten acceder rápidamente a algunas de las opciones más comunes del TPV, en caso de

que el usuario prefiera el uso del teclado para algunas tareas.

- F1: Mostrar el Manual de Usuario
- F2: Consultar Artículo en otra Tienda/Empresa
- F3: Búsqueda Avanzada
- F5: Realizar/Guardar la Venta actual
- F6: Mostrar el Menú de Opciones Avanzadas
- F7: Mostrar el Teclado Virtual en pantalla
- F8: Mostrar Precios CON o SIN impuesto incluído
- F9: Cambiar/Elegir Cliente para la venta actual
- F10: Alternar entre Precios en Moneda Principal o Moneda Secundaria
- F11: Abrir Cajón portamonedas
- F12: Modificar línea/artículo (Cantidad a vender, Precio, etc...)
- +: Sumar Cantidad a Vender
- -: Restar Cantidad a Vender
- Flecha Arriba: Artículo anterior en la tabla de artículos
- Flecha Abajo: Artículo siguiente en la tabla de artículos
- Ctrl + Flecha Arriba: Artículo anterior en venta
- Ctrl + Flecha Abajo: Artículo siguiente en la venta
- Impr. Pant: Imprimir Ticket Normal
- Insert: Añadir artículo a la venta actual
- Alt + A: Aparcar Venta Actual
- Alt + T: Reabrir Ticket
- Alt + R: Realizar una Reserva
- Alt + X: Cerrar TPV

Módulo TPV Visual

Paso a Paso
- Realizar una Venta con el TPV Visual
- Configurar la impresión y diseño del Ticket/Arqueo/etc...
- ¿Cómo configuran otros usuarios el tícket, apertura del cajón, etc...?

El Módulo TPV Visual: botones, tablas, opciones y funcionamiento...
- La interfaz del Módulo TPV Visual (Introducción al TPV Visual)
- Abrir Cajón
- Imprimir Ticket
- Arqueo: Imprimir, Mostrar, Guardar o Enviar por email
- Resumen de la Sesión o del Día: Imprimir, Mostrar, Guardar o Enviar por email
- Cambiar Cliente
- Configurar TPV
- Cobro Único
- Cobro por Separado
- Atajos de Teclado (Teclas de acceso rápido)

Atender Mesa, Elegir Mesa, Buscar Mesas, Reservas, etc... (Opcional)
- Elegir la Mesa a atender, cobrar, ver...
- Buscador de Mesas
- Reservar Mesas
- "Cambiar de Mesa" y "Unir Mesas"

Otras opciones (menú desplegable, tecla F6, etc...)
- Consultar Stocks e Información Adicional del Artículo en otras Tiendas/Empresas
- Reabrir un ticket antiguo para reimprimirlo, modificarlo o terminar de cobrarlo
- Aparcar una venta momentáneamente
- Contador de Monedas y Billetes al cerrar la caja
- Búsqueda Rápida y Búsqueda Avanzada
- Mostrar el LOG de Operaciones
- Diseñar Salones (opcional)
- Cómo hacer entradas/salidas de Efectivo en Caja
- Gasto/Compra Rápida
- Calculadora en pantalla
- Cómo ordenar/agrupar los artículos del tícket por Familia
- Crear un combinado sobre la marcha
- Aplicar una Promoción/Oferta a un artículo añadido a la venta
- Mostrar Código/Número de los artículos en vez del Nombre
- Mostrar una Vista Previa antes de imprimir

¿Problemas con el TPV Visual?
- Pulse aquí si tiene algún problema con el TPV
- ¿Cómo conseguir que la impresora corte el papel automáticamente?
- Ayuda sobre la impresión y configuración del tícket de venta

La interfaz del Módulo TPV

El Módulo TPV consta de dos paneles principales: Familias y Artículos.
Puede modificar el aspecto de la ventana principal del TPV Visual, eligiendo entre tres diseños diferentes.
Puede ver las diferencias entre uno y otro en las siguientes imágenes:

El Modo Clásico muestra las familias en la parte superior de la pantalla, y los artículos en la parte inferior, además de la botonera virtual siempre visible (opcional); mientras que el Modo Moderno muestra las familias a la izquiera y los artículos a la derecha.

Los 3 modos de visualización permiten, además, indicar cuántas familias/artículos mostrar en cada panel (filas x columnas).

Puede optar por mostrar las imágenes de las familias o bien sólo sus nombres, así como elegir por qué campo ordenar la lista (por código o por nombre)
Puede asignar imágenes a cada familia haciendo click con el botón secundario sobre cada familia y seleccionando la opción correspondiente en el menú desplegable, o bien asignar las imágenes/fotos desde el programa.

El segundo panel muestra los artículos de la familia que esté seleccionada.
Haciendo click sobre una familia, el panel de artículos mostrará los artículos de dicha familia.
Haciendo click sobre el artículo (en el panel de artículos) se añadirá a la venta actual (o mesa actual, si hubiera una seleccionada). No es necesario seleccionar una mesa para vender. Consulte la configuración del TPV para más información al respecto.

La parte inferior de la ventana muestra el contenido de la mesa o venta seleccionada (tícket actual), es decir, los artículos servidos a la mesa. Cabiando de mesa, podrá ver los artículos seleccionados de cada mesa de forma independiente, con lo que podrá trabajar con varias mesas simultáneamente.

Realizar una venta con el TPV Visual

Es recomendable que consulte también todos los puntos siguientes, para obtener información más detallada sobre cada característica del TPV.
En la ventana del Módulo TPV Visual hay dos "paneles". El panel izqueirdo muestra todas las familias que haya creado con el programa. El panel derecho muestra los artículos de la familia que esté seleccionada en el panel izquierdo.
Puede configurar el tamaño de los paneles a su gusto, pulsando el botón de la parte inferior de cada panel.
Para vender desde el TPV Visual, debe elegir primero la familia en el panel izquierdo, y luego el/los artículo/s a vender en el panel derecho. Los artículos se irán añadiendo/sumando a la venta actual (pare inferior).
Si ha configurado el programa para utilizar Mesas, deberá primero elegir la mesa con la que desea trabajar.
Cuando haya terminado, pulse "Pago Único" o "Pago COmpartido" para cobrar la venta seleccionada. Lógicamente podrá cambiar de una mesa a otra sin tener que cobrar la anterior, pudiendo ver en cada momento lo que se ha servido a cada mesa.

Abrir Cajón

Este botón abre la caja registradora, utilizando la configuración que se haya especificado en la configuración del Módulo TPV.
Puede hacer que la caja registradora (portamonedas) se abra automáticamente tras realizar la venta, para no tener que hacerlo a mano pulsando el botón.

Imprimir Tícket

Este botón imprime el tícket de la venta en curso, siempre que tenga artículos (si la cesta está vacía, no se imprimirá nada), en la impresora que usted seleccione, según el botón que elija.
Puede personalizar el TPV Hostelería para que imprima en dos impresoras distintas. Cada botón imprimirá el ícket actualmente visible en una de las impresoras.
Antes de imprimir por primera vez, debe haber elegido el diseño de tícket a utilizar, en la Configuración del Módulo TPV. Si no ha elegido ningun diseño de tícket, cuando pulse este botón SimplyGest le avisará y podrá elegir el diseño de tícket a utilizar.
Existen más de 15 diseños/modelos de tícket disponibles, todos ellos configurables, y además puede crear su propio diseño de tícket para que imprima los datos que usted quiera.

Arqueo: Imprimir, Mostrar, Guardar o Enviar por email

Este botón imprime o muestra en pantalla el arqueo de venta, informe, caja, historial, etc... que haya elegido en la Configuración del Módulo TPV. Permitiendo además el envío del mismo por e-Mail.
Si no ha elegido ningun diseño de arqueo, cuando pulse este botón SimplyGest le avisará y podrá elegir el diseño a utilizar entre los disponibles.

Aparecerá una ventana donde podrá elegir el intervalo de fechas/horas a imprimir, o bien hacerlo por Nº de Ticket.
Por ejemplo, podrá elegir entre imprimir el arqueo entre dos fechas/horas o hacerlo desde el tícket Nº 27 al Nº 59.
SimplyGest recuerda automáticamente cual fue el último tícket (o hasta qué fecha/hora) que se imprimió en el arqueo, aunque pueda modificarlo manualmente si lo desea en cualquier momento.
Existen más de 15 diseños/modelos de arqueo distintos, todos ellos configurables, y además puede crear su propio diseño de arqueo/caja para que imprima los datos que usted quiera.

Es posible mostrar el arqueo por pantalla en lugar de imprimirlo, así como guardarlo en formato HTML o RTF para futuras consultas sin tener que gastar papel, o enviarlo por e-Mail a una dirección de correo electrónico.
Para ello, pulse el botón "Arqueo" y elija la opción deseada en la parte inferior de la ventana (Guardar/Exportar, Vista Previa, etc...)

Contador de Monedas y Billetes al cerrar la caja

Al cerrar la caja, el TPV incluye una opción configurable que permite contar las monedas y billetes en caja de forma visual, compatible también con pantallas táctiles, de forma que podremos realizar la suma del efectivo real en caja de forma rápida e intuitiva, pudiendo obtener la suma de monedas, la suma de los billetes, la suma total, el total de cada tipo de moneda/billete, e incluso imprimir dicha información y, sobre la marcha, indicar qué cantidad de dinero dejar en caja para el día siguiente.
Podemos configurar el Contador de Monedas y Billetes para cualquier moneda de cualquier país. Por defecto se incluyen configuraciones para el Euro, Dólar, Peso Mexicano, etc...

Aparcar una venta momentáneamente

Es posible "aparcar" la venta actual momentáneamente para continuar con otro cliente mientras el anterior continúa comprando, tarda en pagar, etc...
Esta opción, no obstante, sólo estará disponible si no se utiliza "Control de Mesas/Salón".

Para aparcar una venta, haga click con el botón secundario sobre la "cesta de venta" (tabla inferior) y seleccione la opción "Aparcar venta actual". Automáticamente aparecerá, en la parte inferior de la ventana, dos botones indicando la venta aparcada y otra indicando la venta nueva (vacía). Podrá alternar entre una y otra haciendo click sobre cada botón.
Al terminar o eliminar una venta aparcada, desaparecerán los botones inferiores, ya que no serán necesarios.

Resumen de la sesión o del día y/o Cierre de Caja: Imprimir, Mostrar, Guardar o Enviar por email o por SMS

Esta opción muestra en pantalla un Resumen de todos los movimientos realizados durante el día actual (o cualquier otra fecha anterior), desglosado por tipo (ventas, cobros, entradas, salidas, por forma de pago, etc...).

El Resumen de la sesión o del día es similar a un arqueo, pero no puede personalizarse con el Diseñador de Informes. Según qué datos queramos que aparezcan en el Resumen de la sesión o del día o Cierre, mostrará una u otra información. Podemos añadir o quitar cálculos para mostrar más o menos información en el mismo, o incluso añadir una consulta SQL propia, editada por el usuario.

El Resumen de la sesión o del día puede guardarse en formato HTML o RTF, o enviarse por SMS o e-Mail a una dirección de correo electrónico. Para ello, elija la opción deseada en la parte inferior de la ventana (Guardar/Exportar, etc...)

Puede indicar el Tipo de Letra a utilizar en el Resumen/cierre de caja. Algunas impresoras, según el tipo de letra utilizado, imprimen con mayor o menor calidad, rapidez o tono. Gracias a esta opción podrá configurar qué tipo de letra utilizar en el Resumen de la sesión o del día o cierre de caja.

Puede elegir qué datos mostrar/calcular en el Resumen de la sesión o del día con el botón "Opciones" de la parte inferior, pudiendo incluso mostrar también los artículos vendidos y/o el listado de ventas.
NOTA: El Resumen de la sesión o del día siempre se almacena en formato RTF al realizar el cierre de caja, independientemente de que lo imprimamos o no, para asegurar que el cierre queda realizado y guardado al menos en alguna parte. De esta manera, en caso de que el envío por email falle, o no llegue el email a su destino, etc... siempre tendremos una copia del Cierre de Caja en nuestro disco.
Es posible guardar un historial de cierres de caja, para poder consultarlos en un futuro o reimprimirlos, activando la opción correspondiente en la configuración del TPV.

Cambiar Cliente

Pulse este botón para seleccionar el cliente para la venta actual. Aparecerá una ventana para seleccionar el cliente (de entro los creados en SimplyGest).

Esta ventana muestra también, de forma opcional, las últimas ventas realizadas a cada cliente, así como los últimos artículos que ha comprado cada cliente.

También es posible crear clientes sin tener que cerrar el TPV. Para ello, pulse el botón "Nuevo Cliente" y rellene los datos del cliente (no es necesario rellenarlos todos).

Puede cambiar el cliente desde la ventana de Cobro/Cambio si lo desea, en caso de que nos hayamos olvidado de elegir el cliente correcto al hacer la venta. Además, si al cambiar de cliente el cliente nuevo tiene un descuento, éste será aplicado automáticamente (previa notificación al usuario).
Lo mismo ocurre si desde la ventana de Cobro/Cambio utilizamos el Módulo de Fidelización. Si leemos una tarjeta de otro cliente diferente al que teníamos seleccionado en el TPV, se cambiará el cliente seleccionado automáticamente.

IMPORTANTE: Es necesario seleccionar un cliente para vender desde el TPV. Si no ha creado ningún cliente, o no necesita llevar control de clientes, cree un cliente llamado, por ejemplo, "CONTADO" y utilice siempre el mismo cliente.

Entradas y Salidas de Efectivo en caja

Esta opción permite crear salidas/entradas de efectivo de la caja de forma rápida. Pulsando el botón, el TPV nos preguntará qué cantidad (importe) deseamos poner o retirar.
Según el importe introducido sea negativo o positivo, el TPV lo tomará como una "salida" o "entrada" de efectivo en la caja.
Las retiradas/entradas de efectivo se guardarán en el Historial automáticamente, con importe positivo o negativo según el caso, y aparecerán en el arqueo y en las sumas finales.

Esta opción requiere que el usuario escriba el motivo por el cual realiza la entrada/salida de efectivo. Cualquier movimiento quedará almacenado en el archivo LOG.
Si la opción de "abrir caja registradora" está activada, se abrirá automáticamente al realizar entradas/salidas de efectivo.

Gasto/Compra Rápida

Puede registrar gastos o compras directamente en la ventana del TPV sin necesidad de cerrar el TPV y volver al programa. La opción "Gasto/Compra Rápida" permite registrar un gasto/compra tanto en el Historial de Compras, así como en el Historial de Salidas de Efectivo, de forma que en el programa constará una Compra, y en el cierre de caja la salida de efectivo correspondiente a dicho gasto. Muy util a la hora de realizar pagos rápidos sin tener que salir del TPV.

Configurar el Módulo TPV Visual

Si utiliza SimplyGest en red, existe la posibilidad de copiar la configuración del Servidor, para no tener que configurar cada equipo uno a uno por separado, sobre todo si todos ellos usan configuración similar.
No obstante, no todos los equipos usan la misma configuración (impresoras, puertos, caja registradora, etc...) por lo que debe revisar que todo está correctamente configurado.

Opciones Generales

- **Mostrar la ventana de "Cambio a Devolver" tras realizar una venta**: Muestra la ventana para indicar y obtener el "total, importe entregado, cambio a devolver, forma de pago..." tras realizar una venta.
Si se muestra, en el tícket se podrán imprimir estos datos.
- **Abrir la ventana del TPV automáticamente al iniciar SimplyGest**: Si activa esta opción, el Módulo TPV se abrirá automáticamente cuando inicie SimplyGest, sin tener que ir a la pestaña de ventas
- **Mostrar opciones avanzadas en la ventana de "Cambio a Devolver"**: Permite mostrar opciones adicionales en la ventana de cambio al realizar una venta, por ejemplo para permitir cambiar la Serie de Facturación, etc...
- **Especificar Nombre de Caja**: Esta opción permite asignar a cada ordenador un nombre diferente, para diferenciar las ventas realizadas en uno u otro ordenador, mostrar el nombre de la Caja en el Tícket, Arqueos, Resumen de la sesión o del día, etc... sobre todo si utiliza SimplyGest en red con varios equipos simultáneamente. Los cierres de caja y resúmenes del día serán, por lo tanto, diferentes en cada caja.
- **Tras añadir un artículo a la venta**: Permite configurar donde colocar el cursor al añadir un artículo a la cesta de venta. Las opciones posibles son: colocarlo en la tabla, para editar la línea actual, o volver a colocarlo en el cuadro de búsqueda para buscar otro código o usar un lector de códigos de barras.
- **Si el artículo tiene PVP = 0:** Permite configurar cómo debemos actuar cuando añadamos a la venta un artículo cuyo PVP es cero o está en blanco, permitiendo mostrar la botonera virtual para indicar manualmente el precio, o mostrar un aviso en pantalla o dejarlo a cero.
- **Si el artículo ya está en la venta actual:** Permite decidir qué hacer si añadimos un artículo a la venta y ya había un artículo igual en la venta, permitiendo sumar la cantidad a vender o añadirlo como línea nueva.
- **Mostrar siempre decimales en la columna Cantidad**: Permite configurar si mostrar o no decimales en la columna Cantidad de la Cesta de Venta, y de ser así, cuántos mostrar
- **Tras finalizar una Venta**: Permite elegir qué hacer tras guardar una venta, permitiendo elegir entre estas opciones: mostrar el panel de mesas o no hacer nada.

Historiales

- **Enumeración de los Tíckets**: Podrá elegir entre:
* Los tíckets se guardan en el historial de Facturas de Venta de SimplyGest (Ticket = Factura)
* Los tíckets tienen su propio historial de tíckets, independiente al de Facturas, y una enumeración distinta para diferenciar tíckets de factura. Luego podrá facturar los tíckets en factura si lo desea desde el programa.

- **Mostrar Número de Venta en pantalla**: Muestra el número de venta/tícket que se está haciendo en ese momento en la parte superior derecha de la ventana principal. Puede ocultarlo si lo desea desactivando esta opción. Si desea modificar el Nº de Ticket/Venta, haga doble click sobre el mismo.
Desactive esta opción si está usando el Módulo TPV en red simultáneamente con otros equipos.
- **Cliente por Defecto**: Permite seleccionar el cliente que se utilizará por defecto para las ventas TPV.

Salones

- **Vender en Mesas (Diseñar Salón/Local)**: Activa la venta por Mesas/Puestos. Para poder vender hay que seleccionar primero la Mesa o Puesto a atender. Requiere por lo tanto el diseño a su gusto del Salón/Local.
- **Activar el Parpadeo de Mesas:** Esta opción permite parpadear las mesas en el Panel de Mesas que estén ocupadas, reservadas, o que ya hayan pedido la cuenta (imprimido el tícket). De esta forma se podrá comprobar de forma más cómoda y rápida las mesas deseadas.
- **Preguntar el Nº de Comensales al Seleccionar una Mesa:** Esta opción pregunta el Nº de Comensales al elegir una mesa vacía, dato que podrá imprimirse en el tícket o modificarse en cualquier momento
- **Nombre de los Puestos:** Indica cómo llamar a los puestos en los que se sirven los artículos (mesas, sillas, puestos, etc...) para mayor compatibilidad con otros negocios (peluquerías, bares, restaurantes, etc...)
- **Tipo de Control:** Permite indicar si cada equipo controla un salón diferente o si es el mismo salón para varios ordenadores. Las opciones disponibles son:
* Todos los ordenadores controlan el mismo local y las mismas mesas: El panel de mesas (salón) está disponible para todos los ordenadores conectados. Cualquier ordenador del local puede ver y atender cualquier mesa del local.
* Cada ordenador atiende a mesas distintas: Permite que cada ordenador, aunque comparta los mismos datos (artículos, clientes, etc...) puedan diseñar un salón (o parte del local) diferente. De esta forma, cada ordenador podría atender secciones distintas del local, compartiendo la misma facturación global.
- **Salones Disponibles:** Cree aquí a su gusto tantos salones/locales como necesite, con el diseñador visual de salones incluído.
- **Control de Camareros/Usuarios**: Permite elegir entre
* Los camareros pueden ver y cobrar cualquier mesa del local: Los camareros pueden atender cualquier mesa que esté libre
* Cada camarero sólo puede ver y atender las mesas que él mismo haya atendido: Si un camarero atiende una mesa que está libre, dicha mesa pasará a "pertenecer" a este camarero. El resto de camareros no podrá atenderla ni cobrarla.
* Cada mesa tiene un camarero fijo, que se especificará al diseñar el local/salón: Cuando diseñe el local/salón de las mesas, puede pre-asignar a cada mesa un camarero fijo. De esta forma, los camareros sólo podrán atender y cobrar aquellas mesas que se les ha asignado.

Dispositivos
- **Display/Visor de cliente...**: Especifique si desea utilizar un Visor de Cliente. En TIPO, seleccione el número de "Filas x Columnas". Con el botón "Editar Textos" podrá personalizar algunos de los textos del visor.
- **Cajón Portamonedas**: Elija un Código de Apertura (suele venir en el manual de la caja registradora o de la impresora) y el puerto al que está conectada. Puede elegir si abrir el cajón antes de cobrarle al cliente o después. Active la opción "Abrir la caja sólo en ventas/salidas/entradas de efectivo" si sólo desea que la caja registradora se abra en esas ocasiones y no pulsando el botón "Abrir Cajón".
- **Códigos de Barras "dobles"**:

Esta opción permite leer códigos de barras que incluyen el código del artículo y su precio (Productos de Precio Variable), o el código y la cantidad, o el código y la referencia; en un solo código de barras, como es habitual en charcuterías, carnicerías, fruterías, supermercados, etc... o productos que se venden según su peso y ya vienen etiquetados por el fabricante, etc...
Primero debe asignar la longitud del código de barras (el nº de dígitos) que corresponde al código del artículo, y luego la longitud del código que corresponde al precio, cantidad o código-2.
Dependiendo de si el código de barras admite "." o ",", puede que necesite configurar los decimales o no. Es decir, si el código de barras ya incluye la separador decimal, deje la casilla "Nº Decimales" a cero.
Si no es así, especifique el nº de dígitos que corresponderán a los decimales del precio.
Si asigna, respectivamente, los números 6, 6 y 2; y se lee el siguiente código de barras "123456009876", "123456" será el código del artículo, y "98,76" el precio (con sus dos decimales).

Puede que se de el caso en el que un código doble coincida con un código normal de un artículo ya existente. Para evitar esto, existen dos alternativas:
* Escribir la letra "D" mayúscula en el campo "Fórmula" en la Ficha del Artículo. De esta manera, el TPV interpretará ese artículo como que se trata de un código doble y no del artículo normal.
* Indicar un dígito en la opción "los códigos dobles empiezan por". Los códigos de barras dobles empiezan habitualmente por "2". Para diferenciar un código de barras normal de uno doble, indique "2" en dicha casilla y el programa interpretará todos los códigos de X dígitos que empiecen por "2" como un código doble.

Opciones de Impresión
- **¿Cuándo imprimir el tícket?**: Podrá elegir entre:

* Después de aceptar el cobro/cambio en la ventana de cobro * No imprimir el tícket (podrá imprimirlo manualmente antes de realizar la venta, o bien desde la ventana de Devolución de Cambio si lo desea)
- **Permitir imprimir tíckets sin finalizar la venta**: Esta opción permitirá configurar el TPV para que impida o permita imprimjir tíckets sin realizar la venta. Si la desactiva, el usuario no podrá imprimir tíckets "falsos" (se imprimirá automáticamente cuando realice y guarde la venta).
- **Permitir indicar si imprimir copia del tícket**: Permite activar la posibilidad de imprimir copia del tícket en la ventana de cobro.
- **Activar el envío de comandos a la impresora**: Esta opción permite configurar y enviar comandos propios de la impresora antes y/o después de imprimir el tícket. Esta opción sirve para, por ejemplo, cortar el papel, abrir el cajón, imprimir el LOGO almacenado en la impresora y otros comandos o secuencias de escape de algunas impresoras, en caso de que los métodos alternativos no funcionen con algunas impresoras.
- **Modo de Impresión (más información)**: SimplyGest permite imprimir utilizando 3 modos de impresión distintos:

* Utilizando el Driver de la impresora (recomendado): Podrá seleccionar en un desplegable la impresora instalada que desee utilizar con el TPV.
* Utilizando el puerto, al que deberá estar conectada la impresora.
* Imprimir archivo... el tícket o arqueo se guardará en modo texto en un archivo de texto y luego se enviará automáticamente a la impresora, como si imprimiéramos desde el Bloc de Notas de Windows.

Para ver las diferencias entre imprimir utilizando el puerto o la impresora, pulse aquí.

Es recomendable probar ambas opciones para ver cual se adapta mejor. SimplyGest incluye varios diseños de tíckets prediseñados, que podrá modificar a su gusto si es necesario.

Si tiene algún problema con la impresión, consulte la sección de "Problemas". Hay una apartado dedicado a problemas de impresión con el TPV.
- **Diseño de Tícket, Arqueo, Vale, etc... a utilizar:** Aquí podrá elegir el diseño/modelo de tícket a utilizar de forma predeterminada, así como el modelo de arqueo, vale descuento, etc...

Hay más de 30 modelos de tícket y otros 30 para imprimir arqueos, historiales, cierres, etc...
Puede crear a su gusto sus propios diseños de tícket, arqueos y vales, o bien modificar los ya existentes con ayuda del diseñador de tíckets/arqueos del Módulo TPV (No disponible en la versión Estándar)
NOTA: Los informes creados con el Diseñador de Informes de SimplyGest NO son compatibles con el Diseñador de Informes del Módulo TPV. Utilice sólo informes/diseños de la carpeta "...\Informes\Módulo TPV\".

Interfaz
- **Diseño de la ventana principal**: Podrá elegir entre tres modos de visualización y distribución de los artículos y familias.
- **Mostrar Artículos en Modo Tabla**: Muestra los Artículos en forma de Tabla, en lugar de en el Panel de Artículos con imágenes. Muy util para equipos lentos o con poca memoria gráfica.
- **Mostrar el botón "Combinar..." para realizar combinados de productos**: Activando esta opción, aparecerá un botón nuevo para "Combinar" un artículo con otro, sumando los precios y descripciones de ambos a elección del usuario.
- **Mostrar en pantalla el importe de la venta anterior**: Permite dejar en pantalla el importe de la última venta guardada, hasta que se vuelva a añadir un nuevo artículo a la cesta
- **Tamaño del Texto de Familias y Artículos**: Permite indicar el tamaño de los nombres de las Familias y Artículos en los Paneles de Familias y Artículos cuando estén visibles
- **Tamaño de imágenes proporcional**: Active esta casilla para guardar la proporción original de las imágenes/fotos de Artículos y Familias, de forma que no aparezcan "deformadas" en pantalla
- **Multi-Pantalla**: Permite abrir el TPV en un monitor secundario, mientras que en el principal seguirá visible la ventana del programa, pudiendo trabajar simultáneamente en ambas cosas.
- **Permitir Modo "Tablet"**: Activando esta casilla, se habilitará un nuevo diseño de interfaz adaptado a Tablets con orientación vertical, detectando automáticamente los cambios de orientación de la pantalla y adaptando los botones, tamaños, etc... de forma automática

Usuarios y Permisos
- **Impedir realizar ventas con Total = 0 o negativo**: Con esta opción activada, el usuario no podrá realizar ventas con importe negativo o igual a cero, para evitar el uso inadecuado o fraudulento del usuario.
- **Impedir reabrir tíckets ya cobrados**: Impide que se puedan reabrir tíckets antiguos si ya han sido cobrados completamente, mostrando en ese caso sólo los pendientes de cobro.

Apertura/Cierre de Caja
- **Activar Apertura y Cierre de Caja**: Esta opción convertirá el Módulo TPV en una caja registradora, con la que el usuario podrá indicar cuánto dinero hay en caja al iniciar el día, y cuánto hay al cerrar la caja para empezar el día siguiente. De esta forma podrá abrir y cerrar la caja al empezar o finalizar un día o turno. Al salir del TPV, aparecerá una ventana con varias opciones que permitirán cerrar la caja o salir sin cerrarla. En el caso de cerrar la caja, la próxima vez que abra el TPV se le volverá a preguntar el dinero con el que empezar el día/turno, y en el Resumen de la sesión o del día aparecerá la hora de apertura y la de cierre, y los datos correspondientes a dicho intervalo únicamente.
- **No preguntar destinatario al enviar por email**: permite enviarlo automáticamente a la dirección de email de la empresa o preguntar siempre a qué dirección enviarlo
- **No mostrar los datos en pantalla**: enviarlo automáticamente por email para que los empleados no puedan visualizar la información del cierre
- **Permitir enviar/traspasar Ventas del Día/Turno actual**: Activando esta opción, al realizar el cierre de caja o consultar el Resumen de la sesión o del día, se permite enviar un archivo de traspaso de las ventas del día a otra tienda o almacén central por email.
- **Activar Contador de Monedas y Billetes**: Permite decidir si mostrar o no el contador de monedas y billetes al realizar el Cierre. Configure el tipo de moneda y las imágenes según el país.
- **Guardar Historial de Cierres de Caja**: Permite guardar un histórico de todos los cierres de caja realizados, en forma de listado, indicando la fecha, dinero inicial, dinero final, ventas, etc...
- **Guardar copia del Cierre de Caja en el Histórico**: Permite guardar una copia exacta de cada cierre de caja, para poder consultar íntegramente cada cierre de días anteriores.
- **Datos para el Resumen y Cierre de Caja**: Permite indicar qué datos/cálculos mostrar en el Cierre de Caja y Resumen de la sesión o del día, en caso de que queramos mostrar más o menos información o detalle, así como una consulta SQL propia editada por nosotros.
- **No optimizar el cálculo del resumen diario/cierre de caja**: En algunos equipos, activando o desactivando esta opción aumentará la velocidad al calcular el cierre considerablemente.

Cobrar Mesa (Cobro único)

Pulse este botón para cobrar la mesa actual.
Aparecerá la ventana de devolución de cambio, donde podrá indicar el importe entregado por el cliente y calcular el cambio a devolver de forma rápida y automática.
Escriba el importe "entregado" en la casilla y pulse Enter, o utilice el panel numérico de la derecha para escribir y pulse el botón "OK"
Una vez indicado el importe entregado (por defecto es igual al total de la compra) podrá elegir la forma de pago (opcional) y realizar la venta.
Se imprimirá el tícket correspondiente (opcional) y se guardará la venta/tícket en el historial (opcional).
La mesa quedará libre al instante.

Cobrar por Separado

El "Cobro por Separado" permite dos modos de cobro: "Cada uno paga lo suyo" o "Dividir en partes iguales", que permiten calcular cuánto debe pagar cada comensal.
Con esta utilidad podrá cobrar una venta "por separado" de varias formas, es decir, cada comensal/cliente puede pagar lo que ha consumido cada uno, o bien se divide el importe en varios comensales en partes iguales.
Por ejemplo, si el total a pagar es 10 Euros, y en la mesa había 3 personas, puede hacer que cada una "pague lo suyo" (uno puede pagar 3 Euros, otro 4 y otro el resto) o que cada uno pague 3 Euros (El programa indicará que queda un Euro pendiente, para decidir qué comensal lo paga, en caso de que la división no sea exacta)

Para ello, se ha diseñado una ventana intuitiva para cobrar por separado, en la que podrá ver, en todo momento, el contenido de la mesa, lo que se ha cobrado ya, y lo que se está cobrando, además de el importe ya cobrado, el total y lo que falta por cobrar.
En la parte superior de la ventana aparecen los artículos que faltan por cobrar, y el total pendiente de dicha mesa.
En la parte central, aparece lo que se está cobrando actualmente.
En la parte inferior aparecen los artículos que ya se han cobrado.

Haciendo click sobre un artículo en el panel superior, éste pasa directamente al central para ser cobrado. Una vez en el panel central, puede cobrar la selección actual o guardarla como una venta aparte (muy util en caso de que cada cliente desee su propia factura o tícket). Al cobrarlo, pasará automáticamente al panel inferior de "Ya Cobrado", o se eliminará si se guardó como venta aparte.

Reabrir un tícket antiguo para reimprimirlo, modificarlo o terminar de cobrarlo

Puede que necesite reabrir un tícket antiguo para modificarlo, volver a imprimirlo, para terminar de cobrarlo, etc...
Para ello, aunque puede hacerlo desde el historial en cualquier momento, el TPV permite hacerlo de forma más cómoda y rápida.

Dentro del TPV, haga click con el botón secundario del ratón (aparecerá el menú desplegable) y seleccione la opción "Reabrir tícket antiguo", o bien haga click en el botón "Reabrir Ticket" del panel superior de opciones.
Aparecerá la lista de tíckets realizados hasta la fecha. Podrá elegir entre mostrarlos todos o sólo los pendientes de cobro o incompletos.
Elija el tícket que desee ver. Se abrirá la ventana con el contenido del tícket, desde la que podrá volver a imprimir el tícket, terminar de cobrarlo, etc...

Mostrar el Código de los artículos, en lugar del nombre

Es probable que en alguna ocasión necesite ver los artículos por su código, y no por su nombre.
Para ello, muestre el Menú Desplegable (pulse F6 o haga click con el botón secundario sobre el TPV Táctil) y seleccione la opción correspondiente.

Diseñar Salón/Local (opcional)

Gracias al diseñador de salones, podrá crear su propio local/salón virtual para que le sea más fácil consultar y atender las mesas o puestos.
Use imágenes BMP, GIF o JPG para sus mesas, coloque adornos, papeleras, sillas, flores y plantas, etc... para que la imagen de su local sea lo más parecida a la realidad.

Para diseñar el local, abra "Configurar TPV" y en la pestaña "Salones".
Cree tantos salones como necesite y pulse el botón "Diseñar" para crear cada uno por separado.
Aparecerá una ventana que simulará su local. Esta ventana puede ser redimensionada al tamaño que necesite.
Utilice los botones inferiores para añadir, borrar o modificar objetos (mesas, sillas, adornos, etc...) a su local, simplemente arrastrándolos desde el panel inferior hasta la posición deseada en el panel superior (local).
Una vez haya añadido un objeto al local, podrá moverlo para colocarlo en otro lugar si lo desea, así como arrastrar sus bordes para ajustar su tamaño, tal como muestran las siguientes imágenes:

El objeto seleccionado aparecerá con el borde de color naranja.

Puede añadir mesas, sillas y adornos al local, así como formas predefinidas de cualquier color y tamaño (cuadrados, círculos, rectángulos, etc...)

NOTA: Puede preasignar una Tarifa diferente a cada mesa, sólo con la versión Profesional de SimplyGest.
NOTA 2: Las imágenes de las mesas, sillas, adornos, objetos, etc... deben estar en formato BMP o GIF, ya que son las únicas que permiten aplicar transparencia.

Crear un combinado sobre la marcha

Hay dos formas de crear un combinado de forma rápida desde el TPV...

- Creando un "Kit de Artículos" de tipo "Combinado": Existe un tipo de kit que permite crear el combinado sobre la marcha, en el momento de añadir el artículo a la venta.

Si el artículo que se va a vender es un Kit de este tipo, aparecerá la ventana de "Crear Combinado", donde podrá elegir qué artículos compondrán el combinado.
El combinado podrá estar compuesto por cualquier artículo de su almacén. Es recomendable crear una familia de artículos "combinables" (que se puedan combinar) para que sea más rápido buscarlos y combinarlos sobre la marcha.
Puede hacer que el precio del combinado sea fijo (pre-establecido al crear el kit) o que éste varíe en función de los artículos que lo componen.
Si desea que el precio del combinado no se incremente según los artículos que lo compongan, desactive la opción correspondiente en el momento de crear el kit en SimplyGest. En la ventana de creación del combinado podrá ver si el precio del combinado es prefijado o no.
Se actualizará el stock de cada artículo combinable, y si lo desea, del combinado en sí.

- De forma rápida: Simplemente añada un artículo a la venta y pulse el botón "Combinar". De esta forma, podrá elegir otro artículo con el que desea combinar el artículo anterior.

Mostrar el LOG de Operaciones

Esta opción permite mostrar en pantalla un resumen de las operaciones realizadas en la sesión actual (ventas, fecha, hora, etc...), así como imprimirlo.

.

Mostrar Calculadora en Pantalla

Esta opción permite mostrar en pantalla una calculadora virtual, para realizar cálculos en cualquier momento.

Aplicar una Promoción/Oferta a un artículo ya añadido a la venta

Si alguno de los artículos añadidos en la venta actual tiene un PVP de Oferta o Promoción, y está activada la opción "Activar Periodo de Oferta" en el programa, podremos aplicar el nuevo precio con esta opción, seleccionando el artículo en la cesta de venta y haciendo click en el menú desplegable.
Esta opción es util en el caso de que deseemos vender cantidades grandes (por ejemplo, 50 unidades), con lo que sólo tendremos que modificar la cantidad a vender y usar esta opción para calcular el nuevo precio final.

Búsqueda Rápida y Búsqueda Avanzada

La **búsqueda rápida** permite filtrar la lista actual de artículos (de la familia actualmente seleccionada) por palabras. Por ejemplo, escribiendo la palabra "retro" podrá filtrar la familia actual para que muestre sólo los artículos de esa familia que contengan esa palabra en su nombre.
La **búsqueda avanzada** permite realizar búsquedas más completas en toda la base de datos de Artículos (de cualquier familia, no necesariamente la seleccionada). Se abrirá una nueva ventana en la que podrá buscar artículos por su Código, Nombre, Referencia y utilizar condiciones como "Contenga", "Empiece por", etc...

Las posibilidades de búsqueda avanzada son las siguentes:
- Permite buscar artículos cuyo Código, Nombre o Referencia coincida exactamente con el texto indicado
- Permite buscar artículos cuyo Código, Nombre o Referencia contenga el texto indicado
- Permite buscar artículos cuyo Código, Nombre o Referencia contenga todas las palabras indicadas
- Permite buscar artículos cuyo Código, Nombre o Referencia empiece por el texto indicado
- Permite además filtrar el resultado para mostrar sólo los artículos con stock o todos

La búsqueda por palabras permite filtrar los artículos mostrando aquellos que, por ejemplo, el nombre, contenga todas las palabras indicadas.
Gracias a ésto podremos, por ejemplo, utilizar varias palabras, como cualquier buscador de Internet:
Si escribimos, por ejemplo, "sim dar act" podrán aparecer:
- "**Sim**plyGest Profesional"
- "**Act**ualización de Están**dar** a Profesional"
- "**Act**ualización de Tallas y Colores a Profesional"

Para realizar una Búsqueda Avanzada, simplemente haga click en el botón de la lupa situado junto a la casilla de búsqueda rápida.

Mostrar la vista previa antes de imprimir

Para mostrar la vista previa, sólo tendrá que mantener pulsada la tecla "shift" en el teclado cuando pulse el botón "Imprimir".

Consultar Artículo y/o Stocks en otras tiendas

Si tiene varias empresas creadas o conectadas entre sí, o si la empresa actual está conectada a un Servidor, etc... podrá consultar información y stocks de un determinado artículo en todas las tiendas conectadas de forma rápida. Por ejemplo, podrá saber el stock del artículo concreto en todas las tiendas conectadas, o en todas las empresas disponibles en el programa, etc... con sólo hacer un click, así como información adicional sobre el artículo (otras tarifas, componentes, kits a los que pertenece, imagen, últimas ventas, etc...).

Elegir la Mesa a atender, cobrar, ver...

Si ha elegido llevar un control de mesas, deberá elegir una mesa antes de realizar una venta.
Pulse el botón "ELEGIR MESA" y aparecerá el panel de las mesas (diseño del salón/local).
Las mesas ocupadas aparecerán en color rojo.
Las mesas libres aparecen en color negro.
Las mesas reservadas aparecen en color naranja.
Las mesas no disponibles (asignadas a otro camarero) aparecen en gris

En la parte inferior del panel, aparecer información adicional sobre la mesa. Coloque el ratón sobre una mesa (sin hacer click) y verá información como el nombre del cliente a quien está reservada, el camarero que la está atendiendo, la hora a la que se sirvió el último artículo, etc...
Haciendo click con el botón secundario sobre una mesa, podrá reservarlas, cancelar las reservas, etc...
Deje el puntoro del ratón sobre una mesa durante unos segundos y aparecerá información sobre la reserva (si estuviera reservada).
Pulse la tecla "Escape" en el teclado para cerrar el panel de mesas sin seleccionar ninguna.

Buscador de Mesas

Si ha elegido llevar un control de mesas, podrá buscar una mesa (o mesas) concreta de forma rápida con esta opción.
Pulse el botón "Buscar o Reservar Mesa" y podrá:
- buscar aquellas mesas que esten libres (disponibles)
- buscar las mesas ocupadas (algún producto servido)

- buscar mesas reservadas
- buscar aquellas en las que se esté consumiendo algún producto en concreto.
- buscar las mesas atendidas por un camarero concreto

Una vez mostradas las mesas resultantes, podrá abrirlas (verlas, atenderlas) haciendo doble click sobre ella, o reservarlas si estan disponibles.

Cómo ordenar/agrupar los artículos del tícket por Familia

La cesta de venta puede ser ordenada por varios campos (Código, Nombre del Artículo, Total y Familia).
Ordenando la venta por Familia, y utilizando un diseño de tícket que agrupe los artículos por Familia, podrá imprimir los tíckets ordenados por Familia, para que en el tícket queden separados los artículos de una y otra familia y sea mucho más intuitivo.

Reservar Mesas y Cacelar Reservas

Puede reservar una mesa de varias formas distintas:
- Desde la ventana de "Buscar Mesas". Busque aquellas mesas disponibles (libres), seleccione la mesa deseada y pulse el botón "Reservar Mesa". Si la mesa estuviera reservada, el botón indicará "Cancelar Reserva".
- Desde el panel de mesas (salón). Las mesas libres tienen el Nº de Mesa en color negro. Haga click con el botón secundario sobre la mesa y aparecerá la opción "Reservar".

Al reservar una mesa, podrá elegir entre hacerlo a un cliente conocido (de su listado de clientes) o a un nuevo cliente, con opción de crearlo sobre la marcha.
Puede indicar un Comentario u Observaciones para cada reserva. Podrá ver las reservas creadas y pendientes en la opción "Ver Reservas", así como modificarlas, cancelarlas, etc...

"Cambiar de Mesa" y "Unir Mesas"

Con estas opciones, podrá cambiar los comensales/clientes de una mesa a otra que esté vacía, o bien unir varias mesas en una sola (pasar clientes de una mesa a otra que ya esté ocupada).
Los artículos de la mesa Inicial pasarán a la mesa Destino. En caso de que en mesa Destino ya esté ocupada (unir mesas), los artículos se añadirán y sumarán a la mesa destino.
Esta opción está en la pestaña "Otras Opciones" del panel superior de botones, en el botón "Unir/Cambiar Mesas", o bien con el botón "Más Opciones" o el menú desplegable al pulsar con el botón secundario del ratón.

Atajos de Teclado (Teclas de Acceso Rápido)

Las siguientes teclas o combinaciones de teclas permiten acceder rápidamente a algunas de las opciones más comunes del TPV, en caso de que el usuario prefiera el uso del teclado para algunas tareas.
- F1: Mostrar el Manual de Usuario
- F2: Cambiar/Elegir Mesa
- F3: Búsqueda Avanzada
- F5: Realizar/Guardar la Venta actual
- F6: Mostrar el Menú de Opciones Avanzadas
- F7: Alternar entre mostrar el Código o el Nombre del Artículo en el Panel de Artículos
- F8: Mostrar Precios CON o SIN impuesto incluído
- F9: Cambiar/Elegir Cliente para la venta actual
- F10: Alternar entre Precios en Moneda Principal o Moneda Secundaria
- F11: Abrir Cajón portamonedas
- F12: Modificar línea/artículo (Cantidad a vender, Precio, etc...)
- +: Sumar Cantidad a Vender
- -: Restar Cantidad a Vender
- Impr. Pant: Imprimir Ticket Normal
- Insert: Añadir artículo a la venta actual
- Flecha Arriba: Familia Anterior
- Flecha Abajo: Familia Siguiente
- Flecha Izq: Artículos Anteriores
- Flecha Der: Artículos Siguientes
- Ctrl + Flecha Arriba: Artículo anterior en venta
- Ctrl + Flecha Abajo: Artículo siguiente en la venta
- Alt + A: Aparcar Venta Actual
- Alt + C: Combinar Artículo
- Alt + T: Reabrir Ticket
- Alt + R: Realizar una Reserva
- Alt + X: Cerrar TPV

Módulo de Traspasos, Inventario y Modificaciones Avanzadas de Datos

- Características de este Módulo Adicional
- Búsqueda Avanzada
- Cuadro de Opciones Disponibles de Traspaso de Datos
- Exportar la Base de Datos a otro formato (más de 15 formatos diferentes)
- Empresa/Almacén Origen y Destino
- Datos a mostrar/traspasar
- "Configurar Traspaso"
- Traspasar/Modificar sólo algunos registros (no todos)
- Multi-Traspaso: Traspasar datos a varias empresas/tiendas a la vez
- Traspasos a partir de una copia de seguridad
- Traspaso del Historial de una empresa a otra
- Intercambios entre Documentos
- Sincronizar con *iGes* para PDAs
- Crear una "Lista de Traspaso"
- Inventario desde Archivo...
- Recepción de Pedidos
- Reemplazar Texto...
- Reestructurar Stocks...
- Editor SQL
- SimplyGest Web-Linker
- Otras Opciones y Utilidades del Módulo Adicional (modificaciones masivas de datos)

Características del Módulo

Con este módulo adicional, podrá:

- Permite trabajar con empresas del mismo ordenador o red local o bien conectarse a empresas creadas en otra tienda, remotamente, utilizando el Módulo Cliente/Servidor.
- Realizar traspasos de datos (artículos, clientes, proveedores, facturas, albaranes, historiales...) entre dos empresas creadas, o a partir de una copia de seguridad de otro ordenador/empresa.
- Intercambios de Stock entre varias tiendas
- Realizar modificaciones o actualizaciones de datos a partir de los datos de la empresa origen
- Reestructuraciones de Stocks, Opciones de Inventario, Recepción de Mercancía, etc...
- Intercambio de Artículos entre dos Documentos de forma visual (arrastrar y soltar)
- Gestión de Pedidos recibidos, con control del stock pedido, el actual y el realmente recibido, actualizando automáticamente el stock de los artículos
- Actualizaciones masivas de Impuestos y otros campos
- Opción para guardar en un archivo de texto todas las modificaciones/traspasos realizados, para poder llevar un seguimiento (traspasos.log)
- Exportar la base de datos a más de 15 formatos distintos (Word, Excel, Access, DBase, Paradox, TXT, ASCII, Lotus, Quattro, HTML, etc...)
- Intercambiar stocks de un artículo entre una empresa/almacén y otra, con las teclas "+" y "-"
- Equilibrar stocks con sólo hacer un click, para que haya las mismas existencias de un artículo ena ambas empresas/almacenes
- Realizar consultas avanzadas a la base de datos (Editor SQL)
- Guardar el resultado de una consulta SQL (exportar) a otros formatos (Excel, PDF, Word, TXT, etc...)
- Intercambiar existencias de una empresa a otra, especificando la cantidad a traspasar de cada artículo.
- Hacer copias de seguridad de sus datos con simplygest y recuperar sólo los datos que usted elija, por ejemplo, para llevar datos de un lugar a otro.
- Traspasar únicamente aquellos registros que usted elija, y/o sólo aquellos datos que usted especifique.
- Permite especificar qué datos sobre-escribir y cuales conservar
- Posibilidad de eliminar los datos traspasados después del proceso (mover datos)
- Solicitar una confirmación al usuario antes de sobre-escribir cualquier registro.
- Especificar qué datos traspasar, para conservar algunos y no sobre-escribir todo
- Asignar el mismo impuesto/proveedor/fecha de venta/de compra/etc... a los artículos que usted elija
- Asignar la misma fecha de alta/caducidad a los artículos que usted elija
- Reemplazar un texto por otro en su base de datos (por ejemplo, para hacer correcciones masivas de algún texto erróneo...)
- Borrar un dato (campo) concreto en los registros seleccionados (inicializar algún dato o asignarle un nuevo valor)
- Asignar la misma serie de facturación a las facturas que usted elija...
- Asignar el mismo mensaje de aviso a todos los clientes/proveedores, etc...
- **Y mucho más**...

Búsqueda Avanzada

Puede que en algún momento dado necesitemos realizar una búsqueda avanzada o filtrar la tabla de forma que no veamos todos los registros, sino sólo algunos que nos interesen. Pulsando en la lupa adjunta a la casilla BUscar, en la parte derecha de la ventana, se mostrará la ventana

de búsuqeda, que nos permitirá indicar las condiciones de búsqueda deseadas, guardarlas para su uso en el futuro, o cargar búsquedas ya guardadas previamente.
De esta forma, podremos por ejemplo filtrar la lista de artículos mostrando sólo los comprados hoy, o los de un precio superior a 100 € y de un proveedor concreto, etc...

Cuadro de Opciones Disponibles de Traspaso de Datos

CONFIGURACIÓN DEL MÓDULO DE TRASPASOS	CONFIGURACIÓN DEL PROGRAMA	
	COMO SERVIDOR O UN SOLO EQUIPO	CONECTADO A OTRO EQUIPO (Internet o Red Local)
OPCIÓN 1:MISMO EQUIPO O RED LOCAL	**Empresa Origen**: Empresa Actual en la que estemos **Empresa Destino**: Empresas del mismo equipo o Red Local	**Opción NO Disponible**
OPCIÓN 2:CONECTADO A UNA IP REMOTA	**Empresa Origen**: Empresa Actual en la que estemos **Empresa Destino**: Empresas en la IP Remota introducida	**Empresa Origen**: Empresa Actual en la que estemos **Empresa Destino**: Empresas en la IP Remota introducida

Exportar la Base de Datos a otros formatos

Para exportar la tabla visible en ese momento, o sólo los registros seleccionados en la tabla, haga click en el botón "Exportar Datos".
Aparecerá un Asistente que le ayudará a crear el archivo resultante a su gusto, eligiendo entre más de 15 formatos diferentes (DBISAM, DBase, Paradox, Access, Excel, PDF, HTML, Word, TXT, etc...)

NOTA: Algunos modos de exportación no estan disponibles si el programa necesario para ver el archivo no está instalado en el equipo. Por ejemplo, la exportación a Excel no está disponible si Microsoft Excel no está instalado en su equipo.
En este caso, exporte la tabla como CSV o TXT y Excel podrá abrirlos sin problemas.

Empresa/Almacén Origen y Destino

Por defecto, la empresa ORIGEN es aquella con la que ha iniciado sesión en SimplyGest y desde la que se ha abierto el Módulo Adicional.
Al abrir el Módulo, aparecerá una ventana que le preguntará a qué empresa desea conectarse y qué tipo de conexión utilizar (Local o Remota).

Elija el tipo de conexión deseada (verá un ejemplo o descripción de cada opción en la misma ventana) y especifique la empresa DESTINO para comenzar a hacer los intercambios entre una empresa y otra.
IMPORTANTE: NO debe utilizar la misma empresa como ORIGEN/DESTINO durante un traspaso. Es decir, no intente traspasar datos entre la misma empresa.

Datos a Traspasar

Esta opción servirá para seleccionar los datos que desee mostrar en las tablas inferiores, para realizar los traspasos entre ambos almacenes/empresas, o para las modificaciones masivas.
Sólo se traspasarán/actualizarán los campos seleccionados en esta ventana.
El programa recuerda los campos seleccionados para próximos traspasos, en caso de que suela realizar el mismo traspaso a menudo.

Configurar Traspaso

En esta ventana, podremos especificar varias opciones para el traspaso:

En caso de repetidos...
- Conservar el antiguo: Durante el traspaso, no se sobre-escribirá ningún registro en la empresa destino.
- Sustituir por el nuevo: Se sobre-escribirán todos los registros en la empresa destino que estén también en la origen.
- Preguntarme antes de sobre-escribir: Se le preguntará al usuario cada vez que el registro a traspasar ya exista en la empresa origen. El usuario podrá elegir entre estas dos opciones manualmente.

¿Copiar o Mover?
- COPIAR: los registros se copian de ORIGEN a DESTINO.
- MOVER: los registros, una vez traspasados al destino, se eliminan de la empresa/almacén origen.

Preguntarme qué datos deseo exportar al realizar el traspaso:
Por defecto, al realizar el traspaso, SimplyGest traspasa todos los datos de cada registro (todas las columnas de cada fila), pero activando esta casilla, SimplyGest le preguntará por los datos a traspasar de cada registro.

NOTA: Existe una opción que permite mostrar en pantalla un resumen de la operación/traspaso que se va a realizar antes de iniciarla, con el fin de preguntar confirmación al usuario en caso de que no sea exactamente lo que desea hacer.

Traspasar sólo algunos registros (no todos)

Puede traspasar sólo algunos registros (no todos) de una empresa a otra.
Para ello, sólo tendrá que seleccionar los registros que desee exportar, manteniendo pulsada la tecla "Ctrl" en su teclado mientras hace click sobre los registros en la tabla que sí desee traspasar.
Para seleccionarlos TODOS (y no tener que hacerlo uno a uno), basta con mostrar el menú desplegable (haciendo click con el secundario del ratón sobre la lista).

Traspaso de Tallas y Colores

Cuando estemos traspasando tallas y colores de una empresa/tienda a otra, existen varias opciones para configurar el traspaso del stock de cada talla/color y qué hacer en cada caso, como por ejemplo, traspasar todo el stock, permitir elegir qué hacer con cada talla/color, etc...
Existe una opción llamada "Crear Lista de Traspaso" que puede resultar muy util en estos casos, ya que permite crear una lista de artículos, tallas y colores a traspasar, con el stock deseado para cada uno, de forma que no tengamos que ir artículo por artículo. Simplemente preconfiguraremos las unidades a traspasar y el proceso se realizará automáticamente con un solo click.

Multi-Traspaso: Traspasar datos a varias empresas/tiendas a la vez

En caso de que desee realizar el mismo traspaso a varias empresas/tiendas a la vez, en lugar de tener que hacerlo manualmente una por una, existe una opción **"Traspasar a Varios Destinos"** que permite automatizar la tarea de forma que el mismo traspaso se realice de forma automática a cada una de las empresas/tiendas que seleccione.
Podrá elegir varias empresas/tiendas e iniciar el mismo proceso a todas las seleccionadas. Se llevará a cabo cada traspaso automáticamente, de forma contínua, y mostrando en cada caso los posibles mensajes de aviso, preguntas al usuario, confirmaciones, etc... como si realizáramos cada traspaso de forma individual.

En caso de realizar el traspaso a varias Tiendas (IPs), debe crear primero las tiendas desde el programa, en la opción "Consultar Artículo" de la ventana "Artículos".

Traspasos a partir de una copia de seguridad

Puede realizar traspasos a partir de una copia de seguridad de simplygest. Gracias a ésto, podrá llevar los datos de un lugar a otro para realizar intercambios, u otras opciones.
En el desplegable de la parte superior derecha de la ventana (DATOS A TRASPASAR), elija "Desde Copia de Seguridad". Se abrirá una ventana para recuperar los datos de la copia, y automáticamente se mostrarán en la empresa ORIGEN, pudiendo elegir cual utilizar como DESTINO.
NOTA: Las modificaciones que realice en la copia de seguridad no se guardarán en la misma.

Traspaso del Historial de una empresa a otra

Con la última versión del módulo, es posible traspasar el historial (o parte de él) de una empresa/almacén a otra, de forma totalmente automática.
Para realizar esta operación, en el desplegable de la parte superior derecha de la ventana (DATOS A TRASPASAR), seleccione "**Historial**" o "**Copia de Seguridad**". (Si selecciona este último, vea el lea anterior)
Automáticamente se mostrará el Historial de la empresa ORIGEN en la tabla superior, y el de la empresa actual (destino) en la inferior.
De esta manera, podrá:

- Con el desplegable superior podrá mostrar sólo las ventas, o sólo las compras, o los albaranes, etc...
- Podrá seleccionar sólo algunos movimientos (no todos), o todos los visibles
- Podrá decidir si sobre-escribir los documentos que ya existan en DESTINO, por los nuevos de ORIGEN, o permitir que SimplyGest le avise cuando vaya a sobre-escribirse alguno, para que sea usted quien tome la decisión.

NOTA IMPORTANTE: Al traspasar documentos del historial, puede optar por respetar (o no) la enumeración original de los documentos.
La opción "Traspasar también los Nºs de documento (conservar los de origen)" le permitirá conservar el Nº original de la factura en la empresa origen y destinto. Gracias a esto, al traspasar un albarán (por ejemplo) con el Nº13 a otra empresa, se conservará, en la empresa nueva, ese Nº 13.
Si desea que se recalcule automáticamente el Nº que le corresponde (en este ejemplo, sería el Nº1, o el inmediatamente posterior al último) desactive esta opción.

Intercambios entre Documentos

Esta opción, disponible sólo durante el traspaso de Documentos, permite intercambiar/traspasar información entre varios documentos.
Por ejemplo, podrá abrir un documento Origen y un documento Destino y traspasar artículos de un a otro, moviendo o copiando, modificando y actualizando el total de los documentos automáticamente.

Sincronizar con iGes para PDA

iGes es un software de preventa/autoventa para PDAs que permite realizar facturas y presupuestos de clientes, así como crearnuevos clientes, modificar cobros, etc... con una PDA, para luego volcar los datos a SimplyGest.
Gracias a esta opción, podrá sincronizar los datos de SimplyGest con iGes de forma rápida y cómoda.
Para ello, instale iGes en su PDA siguiendo los pasos indicados en el manual de usuario de iGes. Para poder sincronizar datos entre SimplyGest e iGes, la PDA debe estar conectada a su PC y, preferiblemente, la aplicación iGes para PDA debe estar cerrada.

SimplyGest permite sincronizar los siguientes datos con iGes:

- Artículos, con sus precios, impuesto, etc...
- Clientes, con sus datos de contacto, descuento, etc...
- Historial de Documentos pendientes de pago de cada uno de los clientes sincronizados, así como sus cobros pendientes
- Formas de Pago, Impuestos y otros datos de SimplyGest necesarios para la facturación

NOTA: Tras instalar iGes en la PDA, debe iniciar la aplicación en la PDA **antes** de sincronizar datos con SimplyGest, para que iGes cree las bases de datos iniciales y prepare la PDA para recibir datos.

Crear "Lista de Traspaso"

Esta opción, disponible sólo durante el traspaso de Artículos, permite crear una lista de artículos a traspasar, para realizar el traspaso posteriormente en lugar de hacerlo artículo por artículo.
La principal ventaja de esta opción, además del ahorro de tiempo, es que podemos indicar la cantidad a traspasar de cada artículo ANTES de iniciar el traspaso. El resto de configuraciones del traspaso son aplicables del mismo modo en este tipo de traspaso (actualización de stock, tipo de traspaso, etc...)

Podemos crear la lista de traspaso con un lector de códigos de barras, leyendo con el lector los códigos de los artículos que deseamos traspasar. De esta forma el proceso es mucho más rápido y cómodo, ya que no tenemos que buscar los artículos de uno en uno.

Inventario desde archivo...

Esta opción permite actualizar el stock de los artículos a partir de un archivo que contenga una lista de los códigos de los artículos.
Algunos lectores de códigos de barras permiten leer código por código y almacenarlos uno a uno en un archivo. De esta forma, se puede ir leyendo con el escaner todos los códigos de los artículos que hay en las estanterías, etc...
Después, usando esta opción, el programa leerá los códigos del archivo y sabrá cuánto stock real hay de cada artículo, actualizándolo automáticamente en el programa.

NOTA: Esta opción no inicializa a "cero" el stock de aquellos artículos no existentes en el archivo. Si desea que los artículos no leídos con el lector de códigos (o no existentes en el archivo externo) se inicialicen a stock cero, puede hacerlo desde el programa, con la opción "Modificación Masiva de Stock".

Recepción de Pedidos e Inventario Manual

Desde esta ventana podemos gestionar la llegada de mercancía que hemos pedido anteriormente, así como el control del inventario real y el actual, de forma sencilla y visual.
Podemos consultar un pedido concreto, todos los artículos pedidos, o todos los artículos dados de alta en la base de datos. En pantalla podremos ver el stock pedido, el actual de cada artículo, y una columna vacía con el stock realmente recibido (o el stock real del artículo), donde indicaremos a mano, o con la ayuda del lector de códigos de barras, qué stock hemos recibido (o qué estoy hay) realmente.
Automáticamente, se reestructurará y se actualizará el stock real de los artículos (sumando la cantidad recibida) y el stock pedido (restando la pedida y dejando el resto pendiente).

Es posible exportar/guardar la tabla a otros formatos (HTML, PDF, etc...)

Para mayor comodidad, es posible leer los códigos de barras de los artículos reales o recibidos realmente con un lector de códigos, o bien importar un archivo de texto que contenga los códigos de los artículos. Muy util en caso de que el proveedor nos envíe en un archivo de texto la información de los artículos que nos envía.

Reestructurar Stocks...

Con esta opción, podrá recalcular el stock de cada artículo según las unidades vendidas y las compradas (configurable) en todo el período o en un intervalo de fechas.
De esta forma, podrá re-estructurar el stock de sus artículos con lo que *teóricamente* debería haber en almacén, siempre que su gestión de stock se realice mediante compras-ventas y no mediante modificaciones manuales.
Podrá elegir qué documentos desea tener en cuenta para realizar el cálculo (ventas, compras, albaranes, presupuestos, etc...), así como qué cantidad desea establecer como Stock Inicial, pudiendo elegir entre varias opciones (Cero, el indicado en Stock Mínimo, el de una empresa/año anterior, etc...).

NOTA: Esta opción modifica el stock de todos los artículos visibles actualmente en la tabla. Si no está seguro del resultado, haga una copia de seguridad **antes** de llevar a cabo esta operación.

SimplyGest Web-Linker

Este botón es simplemente un acceso directo a SimplyGest Web-Linker, aplicación externa independiente de SimplyGest que permite, entre otras cosas, sincronizar datos locales con una Tienda Virtual o cualquier base de datos online.

NOTA: Web-Linker es una aplicación de pago. Puede descargar una versión Demostrativa en nuestra página web.

Editor SQL

Se trata de un completo editor de lenguaje SQL que permite realizar cualquier consulta SQL a la base de datos.

Reemplazar Texto

Esta opción permite reemplazar texto en la tabla seleccionada, permitiendo sustituir un texto por otro en el campo que indiquemos o en todos los campos.
Puede ser util para sustituir caracteres extraños por el correcto, corregir faltas de ortografía, cambiar una palabra por otra, etc...

Otras utilidades del módulo (modificaciones masivas de datos)

Con este módulo también podrá:

- Asignar un valor concreto (o vacío) a un campo específico de la tabla
- Asignar el mismo proveedor a todos (o un grupo) los artículos
- Asignar el mismo impuesto a todos (o un grupo) los artículos
- Asignar la misma fecha de caducidad a todos (o un grupo) los artículos
- Asignar la misma fecha de alta a todos (o un grupo) los artículos
- Asignar el mismo stock-mínimo a todos (o un grupo) los artículos
- Borrar (inicializar) la fecha de última venta de los artículos seleccionados (o todos)
- Borrar (inicializar) la fecha de última compra de los artículos seleccionados (o todos)
- Borrar (inicializar) la fecha de caducidad de los artículos seleccionados (o todos)
- Borrar (inicializar) la fecha de alta de los artículos seleccionados (o todos)
- Borrar (inicializar) el proveedor asignado a los artículos seleccionados (o todos)
- Traspasos especiales (Equilibrar ambas empresas para que haya el mismo stock de cada artículo en cada una o la cantidad que usted especifique)
- Asignar el mismo descuento para los clientes/proveedores seleccionados (o todos)
- Asignar el mismo Nº de Cuenta Bancaria a los clientes/proveedores seleccionados (o todos)
- Asignar la misma forma de pago a los clientes/proveedores seleccionados (o todos)
- Asignar la misma nota/mensaje a los clientes/proveedores seleccionados (o todos)
- Reemplazar cualquier texto por otro en las tablas, para correcciones, etc... indicando en qué campo o en todos.
- Borrar los registros seleccionados (o todos)
- Cambio de IVA (aplicación que permite el cambio automático de impuesto en la base de datos de artículos)
- Asignarle la misma Serie a todos los clientes o proveedores
- etc...

Para ello, sólo tendrá que seleccionar los registros que desee y hacer click con el botón secundario del ratón justo sobre la tabla de la empresa ORIGEN o pulsar el botón "Selección actual" que se encuentra en la parte superior de la ventana principal del módulo.

Configuración de SimplyGest

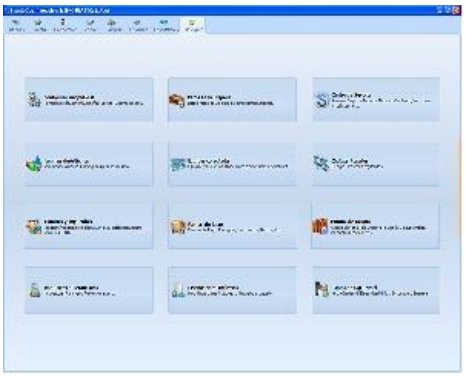

Haga click sobre cada imagen para mostrar la ayuda correspondiente a cada ventana

Configurar SimplyGest Configuración General, Interfaz, Stocks, Decimales, etc...	Utilice esta ventana para configurar los **parámetros y opciones del programa**, como por ejemplo, si desea imprimir las facturas automáticamente tras realizar una venta, el Impuesto por defecto, los sonidos, la moneda a utilizar, etc... Configure también la **impresora que utilizará SimplyGest**, así como el tamaño del papel y otras opciones. Si trabaja en red, cada ordenador utilizará su propia configuración.
Datos de la Empresa Datos Fiscales, Logotipo y otras configuraciones...	Utilice esta ventana para introducir los **datos fiscales de su empresa**, como su Nombre, el CIF/NIF o equivalente, Dirección, Población... También podrá especificar el Nombre del Impuesto, si desea utilizar precios CON o SIN impuesto incluido, cuándo actualizar stock o precios, elegir un logotipo para su empresa, etc... Es recomendable rellenar estos datos, ya que son los que aparecerán en las facturas, tíckets u otros documentos impresos.
Familias de Artículos Familias de Artículos e imágenes para las mismas	Utilice esta ventana para crear **Familias de Artículos**, asignando un Código y Nombre para cada una de ellas. Gracias a las familias, podrá clasificar y ordenar sus artículos, imprimir informes avanzados, etc...
Impuestos y Retenciones Impuestos, Recargos, Retenciones, etc...	Utilice esta ventana para crear o modificar el **porcentaje de los Impuestos Indirectos y Recargo de Equivalencia** de sus artículos.

Formas de Pago Formas de Pago, Recargos/Descuentos, Plazos, etc...	Utilice esta ventana para crear o modificar las **Formas de Pago** que podrá utilizar para sus facturas, listados, etc...
Copias de Seguridad Haga Copias de Seguridad de los Datos de su Empresa	Pulse este botón para ejecutar la **Utilidad de Copia de Seguridad**, con la que podrá realizar copias de seguridad de sus datos, de cualquier empresa creada, así como restaurar datos desde copias de seguridad realizadas anteriormente, en el mismo u otro ordenador, e incluso con distintas versiones del programa. Esta utilidad también puede ejecutarse desde el Menú Inicio de Windows, o ejecutando el archivo "SGRep.exe" en la carpeta del programa. Recuerde que NO puede realizar copias de seguridad si SimplyGest se está ejecutando en alguno de los ordenadores.
Centro de Soporte Acceso a Soporte Técnico, Tfnos. de Contacto, Versiones instaladas, etc...	Desde el Centro de Soporte podrá comprobar la versión de SimplyGest y de los Módulos Adicionales instalados, así como comprobar si hay nuevas versiones disponibles o contactar con el Dpto. Técnico
Códigos Postales Códigos Postales registrados	Esta ventana muestra los Códigos Postales registrados en SimplyGest. Puede crearlos manualmente usted mismo o bien dejar que el programa los recopile automáticamente a medida que se dan de alta los clientes y proveedores. Existe también la posibilidad de descargar desde nuestra web la lista completa de Códigos Postales de España, con un botón destinado a tal efecto en dicha ventana.

Datos de su Empresa

- Datos de la Empresa
- Logotipo
- Trabajar con Precios CON o SIN Impuesto incluido
- Nombre de la Identificación Fiscal
- Nombre del Impuesto Indirecto
- Nº de Cuenta Bancaria por defecto
- Formato/Numeración del Nº de Factura
- Crear un formato personalizado para el Nº de Factura

Datos de la Empresa

Estos son los datos de su empresa.
Estos datos se imprimirán en las facturas y otros documentos, así que podrá modificarlos a su gusto (eslogan, propietario, etc...)
El nombre de la empresa aparecerá en la parte superior de la ventana principal de SimplyGest. Si no es así, deberá modificarlo en la ventana de "Seleccionar Empresa/Almacén" que aparece al iniciar SimplyGest.

Logotipo

Este logotipo se imprimirá (opcional) en sus facturas y otros documentos, si así lo ha configurado.
Para elegir un logotipo, haga doble click en el recuadro. La imagen debe ser un gráfico BitMap de Windows (BMP)
Para borrar la imagen que ha seleccionado, vuelva a hacer doble click.

Precios con impuesto incluido

Si activa esta opción, SimplyGest se configurará para que los precios de los artículos (al insertarlos) tengan el impuesto incluido. Si es así, se calculará automáticamente el precio SIN impuesto.
Puede alternar entre una opción y otra pulsando la **tecla F8** en cualquier momento, tanto en el programa como en el módulo TPV.
IMPORTANTE: SimplyGest sólo guarda un "Precio de Coste" para cada artículo. Según esté o no activada esta opción, dicho precio será CON o SIN impuesto incluido.

Nombre de la Identificación Fiscal

Por defecto: NIF/CIF.
Escriba o seleccione el nombre de la identificación fiscal de su país. Este nombre aparecerá en pantalla y en las facturas predeterminadas. Si desea que aparezca en las facturas prediseñadas contacte con nosotros para modificar la plantilla.

Nombre del impuesto

Puede especificar el nombre dle impuesto indirecto a utilizar con SimplyGest, e incluso, modificarlo en cualquier momento.
Por defecto, el nombre del impuesto es el IVA, pero puede escribir otro o seleccionarlo de la lista.
El nombre del impuesto se mostrará ne pantalla (tablas y casillas) y en los listados, facturas, etc...

Nº de Cuenta Bancaria por defecto

Este Nº de Cuenta será el Nº de Cuenta bancaria al que sus clientes realizarán las transferencias (como forma de pago).
Si activa la opción "Por defecto", asignará a cada cliente el mismo Nº de Cuenta, ya que el Nº de cuenta que se imprime en las facturas es el que tenga asignado el cliente en la ventana "Más Datos".
Cada cliente puede tener un Nº de Cuenta distinto.

Formato/Numeración del Nº de Factura/documento

Con esta opción podrá especificar el formato de impresión del Nº de Factura, entre los siguientes:
- Año/Número (2003/45)
- Número/Año (45/2003)
- Sólo el Número (45)
- Serie/Número (B/45)
- Número/Serie (45/B)

- Número/Serie/Año (45/B/2003)
- Serie/Número/Año (B/45/2003)
- Año/Serie/Número (2003/B/45)
- Formato Personalizado... (permite personalizar el formato de impresión a su gusto. Vea el siguiente apartado para más información)

NOTA: Estos formatos sólo aparecen al imprimir las facturas. El historial de SimplyGest sólo guarda el número y la serie de las facturas, pero no el formato en sí.

Crear un formato personalizado para el Nº de Factura

Con esta opción podrá crear un formato de Nº de Factura personalizado, de forma que contenga un texto, espacios, separadores, etc... a su gusto.
Con el siguiente ejemplo entenderá el funcionamiento del formato:
SGest "A" - "N""S"
Este formato imprime el Nº de Factura de la siguiente manera: SGest 2003 - 45B
"A" permite imprimir el Año de la Factura. Si el formato contiene "A" (comillas incluidas), se imprimirá el año de la factura en su lugar.
"N" permite imprimir el Nº de Factura. Si el formato contiene "N" (comillas incluidas), se imprimirá el Nº real de la factura en su lugar.
"S" permite imprimir la serie de facturación. Si el formato contiene "S" (comillas incluidas), se imprimirá la serie en su lugar.
Cualquier otro texto aparecerá "tal cual".

NOTA: El formato personalizado debe incluir los 3 términos obligatoriamente (A, S y N). Tenga en cuenta que si uno de ellos no se utiliza, aparecerá en blanco en la factura, por lo que no influirá al formato del Nº de Factura.

Información de la Red (Equipos Conectados)

- ¿Para qué sirve?

¿Para qué sirve?

Esta ventana muestra, en tiempo real...:
- Qué usuarios están usando el programa en ese mismo instante
- Qué venta/compra/etc... están haciendo
- A qué hora iniciaron sesión en cada uno de los puestos
- El nombre de los equipos conectados
- La ruta del servidor de datos

Esta ventana puede permaneces abierta mientras usa el programa, y se acualiza automáticamente cada 5 segundos.
Puede actualizar los datos de la ventana manualmente pulsando la tecla F5.

Impuestos, Retenciones y Recargos

- Configurar Impuestos
- 2º Impuesto: Recargo de Equivalencia o Retenciones
- Eliminar Impuestos

Configurar Impuestos

Por defecto, SimplyGest crea automáticamente 4 tipos de impuestos, asignándoles un código, porcentaje y nombre. Puede modificar el porcentaje de éstos ya creados, y el nombre de los mismos, o bien eliminarlos y crear sus propios impuestos.
Para crear un nuevo impuesto, pulse "Nuevo". Se añadirá una línea en blanco a rellenar por usted.

- Puede insertar tantos impuestos como desee.
- Puede crear impuestos propios y personalizados a su gusto, pero siempre debe haber al menos un impuesto creado.
- Si modifica el porcentaje de los impuestos durante el ejercicio, es muy probable que no correspondan los valores de las facturas antiguas, con lo que es muy recomendable imprimir las facturas antiguas antes de realizar este proceso.

2º Impuesto: Recargo de Equivalencia o Retenciones

Puede asignar un 2º impuesto (nombre configurable) a cada impuesto, modificando el porcentaje en la casilla correspondiente (en la tabla).
Puede crear impuestos propios y personalizados a su gusto, pero siempre debe haber 1 impuesto creado como mínimo.
Si está acogido a retención (usted o alguno de sus clientes/proveedores), utilice la última columna para indicar el porcentaje de Retención a aplicar (por ejemplo, "-15").
Si está acogido al Recargo de Equivalencia, indique en dicha columna el porcentaje correspondiente a cada impuesto.

Eliminar Impuestos

Para eliminar un impuesto, selecciónelo en la tabla y pulse el botón "Borrar".
No es recomendable eliminar o modificar impuestos si ya tiene artículos creados en el programa. Los artículos que tengan el impuesto eliminado/modificado podrán quedar "sin impuesto".

Formas de Pago

- Configurar Formas de Pago
- Crear formas de pago con varios plazos de cobro/pago (varios vencimientos)
- Indicar qué formas de pago se tendrán en cuenta en el Cierre de Caja del TPV
- Forma de Pago específica para cada cliente/proveedor
- Modificar la forma de pago durante una venta/compra
- Modificar la forma de pago de un documento antiguo en el historial

Configurar Formas de Pago

Puede crear/eliminar a su gusto las formas de pago que utilizará con SimplyGest y los Módulos Adicionales.
Automáticamente se crea un código para cada "Forma de Pago" que cree, usted sólo tendrá que escribir el nombre del mismo.
Puede crear tantas formas de pago como desee. Opcionalmente podrá imprimir la forma de pago en las facturas, tíckets, etc...

Si no desea mostrar algunas formas de pago en el Módulo TPV, desmarque la casilla "Ver en TPV" de la última columna.

Crear formas de pago con varios plazos de cobro/pago (varios vencimientos)

Es posible crear (e imprimir) documentos con varias fechas de vencimiento. Por ejemplo, para facturas (o presupuestos, etc...) que vayan a ser pagados/cobrados en varias fechas (a 30, 60 y 90 días, por ejemplo).
Imaginemos un presupuesto para un cliente que desee pagar a plazos. La factura tendrá varios vencimientos (uno para cada plazo).
Por ejemplo, si creamos una forma de pago llamada "Crédito a 30, 45 y 60 días", esto es lo que hará SimplyGest automáticamente: Cuando emitamos una factura (o presupuesto, etc...) con esa forma de pago, SimplyGest calculará automáticamente las fechas de vencimiento correspondientes, que en este caso concreto son:

- una a los 30 días de la fecha de emisión.
- la segunda a los 45 días.
- y la tercera a los 2 meses.

SimplyGest sabe distinguir lo que son días y lo que equivale a meses. utilice múltiplos de 30 (30, 60, 90) para referirse a meses enteros.
SimplyGest usará el último día del mes en caso de tratarse de días con menos de 30 días (como febrero).

El nombre de la forma de pago puede ser cualquiera. SimplyGest se encargará de comprobar si contiene números (días) o si sólo se trata de texto.

Puede ver más información y ejemplos pulsando aquí.

Indicar qué formas de pago se tendrán en cuenta en el Cierre de Caja del TPV

Esta opción sólo es aplicable en el Cierre de Caja o Resumen Diario de los Módulos TPV y TPV Visual.
La finalidad de esta opción es indicar qué formas de pago se tendrán en cuenta para el cálculo del Dinero Total en Caja al realizar el Cierre o mostrar el Resumen Diario.
Por ejemplo, si tenemos dos formas de pago (Efectivo y Tarjeta), podemos hacer que el total cobrado en Tarjeta no aparezca reflejado en la suma total de dinero en caja, de forma que el importe reflejado en "Total Caja" será el importe real que hay en ese momento en la Caja, ya que se ignorarán los cobros con tarjeta (dinero que no está realmente en la caja).

Forma de Pago para cada cliente/Proveedor

Una vez haya creado alguna forma de pago, puede asignar una distinta para cada cliente/proveedor, de forma que al venderle/comprarle a dicho cliente/proveedor, la forma de pago será la que le haya asignado.
No obstante, puede modificar la forma de pago mientras realiza la venta/compra, o incluso después de haberla realizado.

Modificar la forma de pago durante una venta/compra

Para modificar/asignar la forma de pago durante una venta/compra, sólo tiene que desplegar la casilla "Forma de Pago", situada justo debajo de la casilla "Nº de Factura".
Podrá elegir entre las formas de pago que haya creado anteriormente.

Modificar la forma de pago de un documento antiguo en el historial

Para modificar/asignar una forma de pago a une venta/compra/etc... antigua, abra el documento en cuestión (haciendo doble click en la tabla) y

seleccione la forma de pago en la casilla correspondiente.

Configurar SimplyGest

Si utiliza SimplyGest en red, existe la posibilidad de copiar la misma configuración del equipo Servidor, para no tener que configurar cada equipo uno a uno por separado, sobre todo si todos ellos usan configuraciones similares.
No obstante, no todos los equipos usan la misma configuración (impresoras, etc...) por lo que debe revisar que todo está correctamente configurado.

- Pulse aquí si lo que desea es Configurar el Módulo TPV
- Pulse aquí si lo que desea es Configurar el Módulo TPV Visual

Opciones Generales
- Ofrecer Código Siguiente al insertar
- Autocompletar/Validar NIF o CIF
- Ejecutar SimplyGest al iniciar Windows
- Cambio automático de pestaña al finalizar la anterior
- Mostrar Nº del Documento en pantalla
- Guardar detalle/contenido de cada documento en el historial
- Arrastrar datos al insertar
- Factura Pagada/Cobrada por defecto
- Impuesto Compra = Impuesto Venta

Opciones de Impresión
- Impresora por defecto
- Imprimir automáticamente en ventas y en compras
- Mostrar la Vista Previa antes de imprimir
- Mostrar ventana de opciones de la Impresora antes de imprimir

Moneda
- Nombre/Símbolo de la Moneda
- Nº de Decimales a utilizar
- Utilizar el Nº de Decimales indicado en facturas, listados

Precios
- Actualizar Precios de forma automática
- Mostrar precios de Venta con impuesto incluído
- Mostrar precios de Coste con impuesto incluído

Stocks
- Actualizar Stock
- Mostrar aviso de "Fin de Existencias"

Otras Opciones
- Fecha de Vencimiento por defecto (si se omite)
- Impuesto por defecto al insertar un artículo
- Margen de Beneficio por defecto para artículos nuevos/comprados
- Recordarme hacer una copia de seguridad cada X días
- Realizar Copias de Respaldo en otra carpeta automáticamente cada.....

Interfaz
- Personalizar los colores o el Estilo Visual del programa
- Nombre de las Pestañas del Programa
- Auto-ajustar columnas de las tablas

Ofrecer Código Siguiente al insertar

Activando esta opción, SimplyGest generará automáticamente el Código de sus artículos/clientes/proveedores, según el código del registro anterior (o del seleccionado).
Es decir, si ha insertado un cliente/proveedor/artículo con el código "A-001" y esta opción está activada, al insertar un nuevo registro su código será "A-002"
SimplyGest calcula el código aunque esté formado por letras, números o ambos: Por ejemplo, después del "1.00A" va el "1.00B".
Si desactiva esta opción, el código del nuevo registro insertado estará en blanco para que usted lo asigne.
NOTA: Si utiliza Códigos de Barras, es recomendable desactivar esta opción.

Autocompletar/Validar NIF o CIF

Con esta opción SimplyGest calculará la letra del NIF automáticamente y verificará los CIFs de empresas en caso de tratarse de éstos últimos. Está activada por defecto.

Número de Decimales a utilizar

Desde esta opción podremos configurar los decimales que queramos utilizar, tanto en el TPV, como en Precios y Totales.
Hay que tener en cuenta que, cuantos más decimales utilicemos en el TPV y Precios, más exactos serán los cálculos si se trata de ventas con muchas unidades. Recomendamos que en estas dos opciones se utilicen, como mínimo, 3 decimales.
Una vez modificados los decimales, tendremos que hacer una modificación masiva de los precios de los artículos, la cual se realizará automáticamente desde la pestaña "Artículos", botón "Más Ocpiones" y seleccionando la opción "Regularizar Decimales" de la "Modificación Masiva".

Comprobar Repetidos

Si activa esta opción, SimplyGest detectará si ya existen clientes/proveedores con el mismo NIF/CIF introducido, para evitar posibles duplicados. El programa mostrará un aviso indicando qué clientes/proveedores comparten el mismo NIF/CIF introducido. En ningún caso el programa impedirá la creación del registro. Sólo avisará al usuario con un mensaje.

Arrastrar datos al insertar

Activando esta opción, cuando inserte un nuevo artículo, cliente o proveedor, se copiarán algunos datos del artículo/cliente/proveedor anterior (el que estuviera seleccionado en el momento de pulsar "Añadir Nuevo").
Gracias a esto, se ahorrará tener que volver a escribir algunos datos del nuevo registro.

NOTA: La versión "Tallas y Colores" de SimplyGest, "arrastra" por defecto las tallas/colores al insertar nuevas.

Imprimir tras vender/comprar

Si activa esta característica, SimplyGest imprimirá las facturas/documentos automáticamente después de realizar una venta/compra/etc...
Si esta opción está desactivada, SimplyGest le preguntará si desea imprimir el documento.

Cambio automático de pestaña al finalizar la anterior

Si activa esta opción, al terminar de rellenar los datos de una pestaña, automáticamente se mostrará la siguiente pestaña para seguir introduciendo datos, siempre que pulse la tecla Enter para cambiar de casilla.
De esta forma evitará tener que usar el ratón para cambiar de pestaña.

Ejecutar SimplyGest al iniciar Windows

Active esta característica para que SimplyGest se abra automáticamente cada vez que inicie Windows.
Esta opción será activada para todas las empresas que tenga creadas con el programa: si activa esta opción en una de las empresas, se activará en todas.

Impresora por defecto

Esta será la impresora que utilizará SimplyGest para imprimir los documentos, facturas, listados, etc... desde el programa (puede especificar otra impresora distinta para el Módulo TPV)
Puede cambiarla en cualquier momento. Haga click en el desplegable para mostrar todas las impresoras instaladas en el sistema. Si su impresora no aparece en el desplegable, probablemente está mal instalada.
Al seleccionar otra impresora, la lista de "Papeles" se actualiza para mostrar los tamaños de papel soportados por la impresora seleccionada.

Para más información, trucos, problemas y consejos sobre la impresión de documentos, pusle aquí.

NOTA: Puede utilizar otra impresora distinta para imprimir los tíckets desde el Módulo TPV.
De esta manera, podrá usar una impresora para documentos y listados y facturas y otra para tíckets del TPV.
Para especificar qué impresora desea usar con el TPV, diríjase a la Configuración del módulo TPV.

Mostrar aviso de Fin de Exitencias

Esta opción le permite mostrar un aviso de "Fin de Existencias" cuando, tras realizar una venta, se quede sin stock de alguno de los artículos que contenga.
La ventana que aparece le permitirá ver qué artículos se han quedado sin stock, y su stock actual, además de un botón que le permitirá comprar los artículos de forma rápida (pasarlos a la pestaña de compras).
Esta opción aparece deshabilitada si "Actualizar Stock" al vender y al comprar están desactivados.

Mostrar el diálogo de Configuración de Impresora

Si activa esta opción, se mostrará el diálogo de "Configuración de Impresora" propio de Windows antes de imprimir cualquier documento.
Con este diálogo podrá especificar qué impresora utilizar antes de imprimir cualquier documento, el tipo de papel, la calidad de impresión, las páginas a imprimir, y muchas otras opciones de impresión...
Este diálogo se muestra por defecto automáticamente al pulsar el botón "Imprimir" desde la ventana de "Vista Previa Maximizada" aunque la opción esté desactivada.

Factura Pagada/Cobrada por defecto

Esta opción le permite especificar si las ventas/compras estarán cobradas/pagadas por defecto.
Esta característica puede ser modificada durante la venta/compra, o incluso después de haberla realizado, desde el propio historial.

Impuesto Compra = Impuesto Venta

Puede que sus artículos se compren con un impuesto distinto al que usted utiliza para venderlos. Si es así, debe activar esta opción.
El impuesto que tendrá el artículo al comprarlo (si es un nuevo artículo y no existe en su lista) será el especificado en "Impuesto por defecto al insertar un artículo".

Mostrar Ventana de Vista Previa

Gracias a esta ventana, podrá especificar qué datos imprimir en el informe seleccionado, sea cual sea éste.
Desde esta ventana, podrá:

- Especificar el Nº de copias a imprimir
- Elegir qué datos se imprimirán
- Utilizar otro informe/diseño para el documento actual (sólo v. Profesional)
- Pre-visualizar el informe a pantalla completa
- Exportar el documento como imagen, Word, Excel, PDF, Texto, etc... (sólo versión Profesional)
- Enviar el informe por e-Mail (sólo versión Profesional)
- Especificar otras características, como imprimir o no los colores, las líneas horizontales, las verticales, etc...
- Y mucho más

Para más información sobre esta ventana, pulse aquí

Guardar detalle/contenido de los documentos enel historial

Si activa esta opción (activada por defecto), además del registro de movimientos (ventas, compras, etc...) realizadas con el programa, se almacenará también el contenido de cada documento en el historial.
De esta forma, podrá consultar el contenido/detalle de facturas antiguas en cualquier momento.
Si desactiva esta opción, sólo se guardará el historial de documentos, pero no el detalle (artículos) de cada uno de ellos. Podrá ver la lista de ventas/compras/etc... pero no podrá ver qué artículos se vendieron/compraron/etc... en cada factura/etc...

En algunos tipos de comercio no es necesario llevar este histórico. Si su historial es muy grande y realiza muchas ventas diarias (cafeterías, bares, etc...) puede ser conveniente desactivar esta opción. Si desactiva esta característica, el programa puede ganar en velocidad, pero no podrá abrir facturas antiguas desde el historial, ni imprimir algunos listados específicos.

Mostrar (o no) Nº de Factura en pantalla

Si elige la opción "Mostrar el Nº de Factura en pantalla", SimplyGest asigna un Nº de Orden a cada puesto en la red que se disponga a realizar una venta. Es decir, si el ordenador "A" va a hacer una venta (por ejemplo, la Nº 3), éste Nº de venta será asignado a dicho ordenador, mientras en otros ordenadores, el Nº de Venta sguiente será el Nº4. El problema es que la Venta Nº 3 puede que no se termine de realizar, con lo que este Nº quedará inutilizable.
Otro problema de esta configuración es que puede que el usuario que hace la venta Nº4 finalice antes que el que hace la venta Nº3.

Si elige la otra opción es conveniente seleccionar la otra configuración: Aunque no podrá ver en pantalla en Nº de Factura que está realizando, SimplyGest se encargará de adjudicar el Nº de Factura correlativo justo en el instante en que haga una venta/compra/etc... evitando los problemas anteriores.

NOTA:

- Puede cambiar de opción en cualquier momento.
- Aunque NO vea el Nº de Factura en pantalla, lógicamente sí se guarda en el historial y se imprime en las facturas, como ocurre con la otra opción.

NOTA: Si su historial es muy grande (más de 20000 registros), es recomendable usar la opción "Configuración Óptima para trabajo en red", aunque no esté configurado para trabajar en red.
Esta opción hará que el programa gane en velocidad al mostrar ciertas ventanas. Elija esta opción si no es necesario ver el Nº de Factura en pantalla al hacer una venta/compra/etc...

Actualizar Stock

Indique si desea actualizar el stock de sus artículos al vender, comprar, realizar albaranes y/o presupuestos.
Si no activa ninguna de estas opciones (si no desea actualizar stock de sus artículos), la columna "Cantidad" de la tabla de artículos desaparecerá para mayor comodidad y visibilidad.

Actualizar Precios

Al Vender...
- **Actualizar PVP**: actualizará el precio de venta de los artículos al venderlos con otro precio distinto al que tuviera asignado.
- **Recalcular %Margen según nuevo PVP**: recalculará el nuevo %Margen según el precio de coste del artículo y el nuevo precio de venta

Al Comprar...
- **Actualizar P. Coste**: actualizará el precio de coste de los artículos al comprarlos con un precio distinto al que tuviera asignado.
- **Actualizar %Margen según nuevo P.Coste**: recalculará el nuevo %Margen según el nuevo precio de coste del artículo y su precio de venta
- **Actualizar PVP según %Margen y nuevo Coste**: recalculará el nuevo precio de venta del artículo automáticamente, según el %Margen que tenga asignado y el nuevo precio de coste.

- **Actualizar automáticamente las tarifas al modificar precios, vender o comprar:**actualizará las tarifas de los artículos automáticamente en el proceso de venta, compra o cuando decidamos modificar los precios manualmente.

Opciones de la Barra de Estado inferior

En la parte inferior de la ventana principal hay una "barra de estado" que permite mostrar más información sobre el registro seleccionado actualmente en la tabla, así como otros datos de interés.
Por ejemplo, en la ventana de Artículos, esta barra muestra el Nº de Artículos, si la tabla está o no filtrada, el Nº de artículos actualmente seleccionados (si los hubiera), la familia del artículo actual, etc...
Si la base de datos es muy grande (más de 10000 artículos, por ejemplo), el contador de registros puede tardar mucho tiempo en mostrar la información. Lo mismo ocurre en el historial, clientes, etc...
Si el programa va lento al mostrar algunas ventanas, desactive la Barra de Estado o modifique la opción para optimizar la velocidad del programa.

Fecha de Vencimiento por defecto (si se omite)

Si deja la fecha de Vencimiento en blanco al realizar una factura/albarán/presupuesto/etc..., SimplyGest puede encargarse de asignarle uno de los siguientes valores:
- Dejarla tal como está (Dejar en blanco)
- Igual que la Fecha del documento (0)
- + X días después de la fecha de la factura

NOTA: Tenga en cuenta que si omite la Fecha de Emisión de un documento, ésta será por defecto la fecha del día actual.

Impuesto por defecto al insertar un artículo

Este será el impuesto que se asignará automáticamente a los artículos que inserte en su lista.
También se asignará a los artículos que compre nuevos (desde la ventana de Compras), si ha DESactivado la opción "Impuesto Compra = Impuesto Venta"

Permitir Copia de Seguridad automática

Es muy recomendable realizar copias de seguridad de sus datos.
SimplyGest le avisará con un mensaje invitándole a realizar una copia de seguridad si hace más de 6 días que no la hace.
Esta opción está activada por defecto, y el mensaje de aviso se muestra al salir del programa.

Incremento/Decremento para modificar stock

Si hace click sobre la casilla "Cantidad" con el botón secundario del ratón, o sobre esta opción en la ventana de Configuración, podrá elegir el valor de incremento/decremento que se utilizará para modificar la cantidad del artículo.
Al insertar un artículo en una venta/compra, la cantidad pre-asignada será este mismo valor por defecto.

Personalizar los colores del programa

Aunque SimplyGest incluye varios *estilos visuales* predefinidos **(Estilos de Ventanas)**, usted puede personalizar SimplyGest con los colores que usted quiera, por ejemplo, con los de su empresa, logotipo, etc...

Los informes predeterminados (los que vienen con el programa) se imprimirán (opcionalmente) con los colores que haya elegido para el programa.
Concretamente, los colores especificados para "Tablas y Cuadros de Texto" y para "Paneles y Ventanas secundarias" serán los que se utilizarán en las facturas y listados.
Puede optar en cualquier momento si desea imprimir o no los colores en los listados y facturas, desde la ventana de "Vista Previa" antes de

imprimir.
Para colorear los informes prediseñados o los creados por usted, deberá modificarlos manualmente con el diseñador (no disponible en SimplyGest Estándar).

Al seleccionar un estilo visual, los colores del programa, módulos, botones, tablas, etc... se actualizarán automáticamente adaptándose al nuevo estilo elegido.

Imprimir moneda secundaria en listados, facturas...

Esta opción permite imprimir el total de la factura (o presupuesto, etc...) en la moneda secundaria, pero únicamente en los modelos de factura/presupuesto/etc... de la carpeta "Predeterminados".
Si usted tiene un modelo de factura diseñado por usted mismo, o cualquier otro diseño de los que incluye el programa, puede modificarlos para añadirles la moneda secundaria si lo desea.

Mostrar precios de Venta con impuesto incluído

Esta opción permite configurar si mostrar en el programa los precios de Venta CON el impuesto incluído o no, de forma que en la ventana de Artículos, podrá modificar el precio CON o SIN impuesto, según marque o desmarque esta opción.
Durante una venta, usted puede modificar el precio CON o SIN impuesto independientemente de qué opción tenga configurada.

Mostrar precios de Coste con impuesto incluído

Esta opción permite configurar si mostrar en el programa los precios de Coste CON el impuesto incluído o no, de forma que en la ventana de Artículos, podrá modificar el precio de Coste CON o SIN impuesto, según marque o desmarque esta opción.
Durante una compra, usted puede modificar el precio CON o SIN impuesto independientemente de qué opción tenga configurada.

Auto-ajustar columnas de las tablas

Si activa esta opción, las tablas ajustarán el ancho de cada columna de forma automática, de forma que todas las columnas quepan en el espacio/ancho de la tabla.
Si no la activa, las columnas de la derecha pueden "desplazarse" y ocultarse por detrás, pero obviamente cabe más texto en las columnas y podrá desplazarse con el ratón de izquierda a derecha para ver todas las columnas.

Abrir el Módulo TPV o el TPV Visual

Esta opción permite abrir automáticamente el Módulo TPV (o el TPV Visual) al abrir SimplyGest, para no tener que abrirlo a mano pulsando el botón de la ventana "Vender".
Es muy util cuando el programa se utilice exclusivamente para vender desde el TPV, de forma que siempre que se abra el programa, aparecerá directamente el TPV indicado.

Configurar Impresora

- Impresora por defecto
- Impresora por defecto en el TPV
- Mostrar el diálogo de Configuración de Impresora antes de imprimir
- Tamaño del Papel
- Nº de Copias
- Otras opciones de configuración para impresoras

Impresora por defecto

Esta será la impresora que utilizará SimplyGest para imprimir los documentos, facturas, listados, etc...
Puede cambiarla en cualquier momento. Haga click en el desplegable para mostrar todas las impresoras instaladas en el sistema. Si su impresora no aparece en el desplegable, probablemente está mal instalada.
Al seleccionar otra impresora, la lista de "Papeles" se actualiza para mostrar los tamaños de papel soportados por la impresora seleccionada.

Impresora por defecto en el TPV

Puede utilizar otra impresora distinta para imprimir los tíckets del TPV.
De esta manera, podrá usar una impresora para documentos y listados y facturas y otra para tíckets del TPV.
Para especificar qué impresora desea usar con el TPV, diríjase a la Configuración del módulo TPV.
En el Módulo TPV podremos seleccionar una impresora para el tícket normal, otra para el tícket especial, otra para arqueo...

Mostrar el diálogo de Configuración de Impresora antes de imprimir

Si activa esta opción, se mostrará el diálogo de "Configuración de Impresora" de Windows antes de imprimir cualquier documento.
Con este diálogo podrá especificar qué impresora utilizar antes de imprimir cualquier documento, el tipo de papel, la calidad de impresión, las páginas a imprimir, y muchas otras opciones de impresión...
Este diálogo se muestra automáticamente al pulsar el botón de imprimir desde la ventana de "Vista Previa Maximizada".

Tamaño del Papel

Cada impresora dispone de una lista de "tamaños de papel" soportados.
Al seleccionar una impresora, esta lista se actualiza automáticamente, mostrando los tamaños de papel que soporta la impresora actual.
En la parte derecha se muestra el tamaño real (en milímetros) del tipo de papel seleccionado, pero NO puede modificarse manualmente A NO SER que seleccione el tamaño de papel "Custom".
IMPORTANTE:
- Modifique el tamaño de papel sólo si ha creado plantillas diseñadas para otro tamaño de papel.
- Puede especificar el tamaño del papel durante la creación/diseño de un informe con el diseñador de informes. (sólo v. Profesional)

Nº de Copias

Indique aquí el Nº de Copias que se imprimirán de cada documento/listado(factura que imprima con SimplyGest.
El Nº de copias puede modificarse también durante la "Vista Previa".

Otras opciones de configuración para impresoras

- **Imprimir automáticamente (...en Ventas/en Compras):** Permite configurar la impresión automática del documento en las pestañas vender (ventas, albaranes, presupuestos) o comprar (compras, pedidos).
- **Habilitar guardado de páginas en caché... :** Marcando esta opción se guardará la impresión en un segundo plano y podremos seguir trabajando con SimplyGest sin necesidad a que termine de imprimir. Recomendado cuando se trabaja con colas de impresión grandes y para una impresión más rápida.
- **Mostrar arbol de informes disponibles automáticamente:** Muestra automáticamente el arbol de informes en la ventana de "Vista Previa", para así poder seleccionar con un solo click cualquier informe disponible.
- **Imprimir con los colores de la empresa y del programa:** Con esta opción marcada imprimirá el informe con los colores utilizados para el interfaz de la empresa, obviando los colores propios del informe.
- **Mostrar ventana de opciones de la impresora...:** Mostrará la ventana de configuración previa a la impresión del propio sistema operativo.
- **Impedir imprimir documentos sin guardarlos previamente:** No permitirá la impresión de cualquier documento de venta/compra sin antes haber guardado o realizado el documento.
- **Al exportar, guardar el archivo resultante en...:** Seleccionaremos la ruta por defecto en la que se almacenarán los documentos exportados.

Preguntas Frecuentes

Los clientes registrados (con soporte técnico contratado) tienen acceso a una base de datos de Preguntas más Frecuentes.

En total, más de 100 preguntas y respuestas, soluciones a problemas, etc... recopilados durante los últimos años.

Esta base de datos es accesible desde la Zona de Clientes de nuestra web, e incorpora un buscador que permite buscar consultas por palabras.

Preguntas sobre el Registro y Desbloqueo, Proceso de Compra y Soporte Técnico

- ¿Cuales son las limitaciones de la DEMO de SimplyGest?
- He instalado la DEMO... ¿Necesitaré reinstalar la versión registrada cuando la compre?
- ¿Perderé los datos que ya tengo introducidos en la versión DEMO cuando compre el programa?
- ¿Puedo conservar los datos de mi anterior programa, o importarlos desde otra base de datos?

Artículos...

- Cómo exportar un listado de artículos (u otro informe) a Excel, Word, etc...
- Trabajar con Precios CON o SIN impuesto incluído
- Cómo imprimir otro listado o informe de Artículos distinto al predeterminado
- Cómo imprimir varias etiquetas de cada artículo, o de un solo artículo, o según su stock
- Cómo imprimir etiquetas, Códigos de Barras, etc... de mis artículos
- Cómo seleccionar algunos artículos (no todos) para imprimirlos, eliminarlos, etc...
- Cómo modificar el precio, stock o margen de todos o algunos artículos, de forma masiva

Clientes...

- Cómo exportar un listado de clientes/proveedores (u otro informe) a Excel, Word, etc...
- Cómo imprimir otros informes (etiquetas para sobres, listados más completos, etc...)

Ventas, Albaranes y Presupuestos...

- Varios vencimientos para una factura/presupuesto/etc...
- Cómo exportar/guardar una factura (u otro documento) a Excel, Word, PDF, Imagen, etc...
- Cómo imprimir otro modelo de factura distinto
- Cómo añadir texto adicional en la factura (línea personalizada) e incluso asignarle precio, cantidad...
- Cómo cambiar el Nº de la Factura/Albarán/Presupuesto actual

Compras y Pedidos a Proveedores

- Cómo exportar/guardar una factura o pedido a Excel, Word, PDF, Imagen, etc...
- Cómo imprimir utilizando otro modelo de factura distinto
- Cómo añadir texto adicional en la factura (línea personalizada) e incluso asignarle precio, cantidad...
- Cómo cambiar el Nº de la Factura/Pedido actual
- Cómo imprimir etiquetas con los Códigos de Barras de los artículos que acaba de comprar

Historial

- ¿Qué es el Historial de SimplyGest? ¿Qué se almacena en él?
- Cómo exportar/guardar un informe o listado a Excel, Word, PDF, Imagen, etc...
- Cómo imprimir otros informes avanzados, tablas estadísticas, históricos detallados, etc...
- Cómo modificar el Nº de Factura, el Cliente/Proveedor, etc... de un documento
- Cómo convertir documentos (facturar albaranes, aceptar presupuestos, duplicar/copiar documentos, etc...)
- Cómo Agrupar documentos (por ejemplo: convertir varios albaranes en una sola factura)
- Empezar un nuevo año/ejercicio de facturación con SimplyGest

Impresión de Documentos

- ¿Puedo imprimir otros listados, documentos; distintos a los que trae el programa?
- ¿Puedo imprimir códigos de barras para mis artículos, clientes, etc...?
- ¿Puedo imprimir etiquetas?
- Imprimir varias etiquetas del mismo artículo (imprimir varias veces cada registro)
- Cómo guardar (exportar) un documento/listado/factura a otro formato (PDF, Word, Excel, Imagen...)

Cambio de Año/EJercicio

Es recomendable que cada empresa en el programa represente un año/ejercicio distinto.
Por ejemplo, tendríamos una empresa llamada "SimplyGest 2011" con los datos del año 2011, otra empresa "SimplyGest 2012" con los datos del año 2012, etc... y así sucesivamente con cada ejercicio.

De esta forma, podremos tener cada año en carpetas (y empresas) separadas, con lo que realizar consultas y comparaciones con años anteriores será más sencillo, además de ganar en seguridad, ya que en caso de pérdida de datos, daños en el disco, etc... perderíamos sólo un año en vez de todos.
Otra ventaja añadida a realizar el cambio de año, es que la Base de Datos no seguirá creciendo innecesariamente, ya que cada año se guardará por separado. Con esto se consigue mayor velocidad al utilizar el programa, sobre todo si trabajamos en red, y las copias de seguridad ocuparán menos espacio.

Puede hacer que el próximo número de factura del próximo año sea el "1" (empezar desde cero) o bien continuar la enumeración del año anterior, ya que el programa le permite modificar el Nº de Factura en cualquier momento. Además, gracias a la "Fecha de Inicio del Ejercicio" podremos tener sin problema documentos de años diferentes en el mismo historial.

Este proceso permite copiar a la nueva empresa los documentos pendientes de pago de la empresa/año anterior, por ejemplo, para no tener que entrar en la empresa anterior si se recibe un pago correspondiente a un documento del año pasado. Para ello, active la casilla correspondiente. En este caso deberá tener en cuenta que obligatoriamente deberá continuar con le enumeración del ejercicio anterior. Es decir, no podrá comenzar el ejercicio con la factura Nº 1, a no ser que quede guardada en una serie de facturación diferente a la usada en el ejercicio anterior.

Al crear una nueva empresa para el nuevo año, tendrá la opción de crear una "copia exacta" de la empresa actual (todos los datos), o bien **elegir qué datos copiar** a la nueva empresa. Gracias a esto, podrá copiar todos los datos de una empresa salvo los historiales, y conservar así los clientes, artículos, etc... o bien crear una empresa con todos los datos y conservar en el Historial nuevo sólo aquellos documentos pendientes de pago.

Para crear una nueva empresa para un nuevo ejercicio, siga los siguientes pasos:
- En la ventana de "Seleccionar Empresa", seleccione la empresa a copiar/duplicar y pulse el botón "Duplicar Actual" a la derecha.
- El programa le preguntará qué datos desea copiar a la nueva empresa. Seleccione la opción deseada para los Historiales.(Podremos crear la nueva empresa con los Historiales en blanco o que se respete los documentos pendientes de cobro/pago del ejercicio anterior).
- Entre en la nueva empresa recién creada y comprobará que conserva todos los datos de la empresa anterior, excepto el historial, que debería estar vacío o con aquellos documentos pendientes del año anterior (según la opción elegida).
- Cuando vaya a realizar la primera venta, podrá cambiarle el número de la misma para que la numeración continue automáticamente a partir de ésta. Consulte el manual para obtener información sobre "Cómo modificar el Nº de Factura".

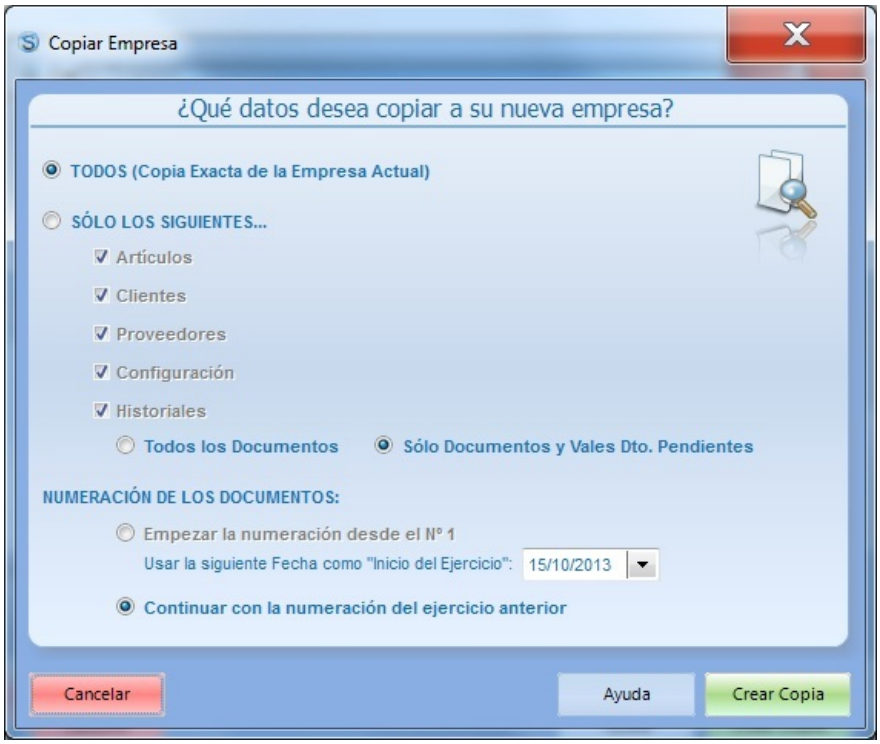

Existen otras formas de copiar datos de una empresa a otra, mediante copias de seguridad por ejemplo.

Problemas y Soluciones

SimplyGest incluye una utilidad de Reparación de Datos, capaz de detectar y reparar automáticamente casi cualquier problema del programa o error de la base de datos.
Si no consigue resolver el problema, podrá enviar una copia de seguridad de sus datos al Servicio Técnico para que la analice y la repare.
Antes de continuar, asegúrese de que tiene instalada la última versión de SimplyGest, de los Módulos Adicionales y del Reparador de Datos y lea esta sección del manual.

Los clientes registrados (con soporte técnico contratado) tienen acceso a una base de datos de Preguntas más Frecuentes.

En total, más de 100 preguntas y respuestas, soluciones a problemas, etc... recopilados desde el año 2001.

Esta base de datos es accesible desde la Zona de Clientes de nuestra web, e incorpora un buscador que permite buscar consultas por palabras.

Problemas al ejecutar/abrir SimplyGest o el Reparador
- No se puede iniciar SimplyGest. Aparece un mensaje de error o no aparece nada.
- No puedo entrar en la empresa. Aparece un error cuando intento entrar en ella
- SimplyGest tarda demasiado en abrirse
- El programa se cuelga o no obedece si está sin utilizarse durante más de 10 o 15 minutos
- Si el programa ya está abierto en un ordenador, no puedo abrirlo o utilizarlo en otro al mismo tiempo...

Problemas al vender, comprar, etc... o con el historial
- Al realizar una venta/compra/etc..., no se borra la cesta automáticamente o el Nº de factura no se incrementa automáticamente.
- Problemas con el redondeo o con pérdida de decimales en los totales

Problemas con el Módulo TPV
- El Módulo TPV no se abre. El programa se queda colgado al intentar mostrar el TPV
- No se abre la caja registradora automáticamente
- Al leer un código de barras con el lector, es muy lento o no se añade el artículo correcto
- El botón CONFIGURAR TPV está deshabilitado (no se puede pulsar)
- El TPV se "bloquea" tras realizar una venta

Problemas o Dudas sobre la impresión de informes o tíckets
- El TPV no imprime el tícket, o no lo hace correctamente
- No se imprimen todos los registros. (Si tengo 5 artículos sólo imprime 2 o 3)
- Problemas con los márgenes laterales en algunas impresoras
- No puedo imprimir otros informes/documentos. Salen en blanco o a medias.

No puedo entrar en la empresa. Aparece un error cuando intento entrar en ella.

Compruebe si le ocurre lo mismo con todas las empresas creadas, o cree una nueva empresa y compruebe si ocurre lo mismo.
En cualquier caso, pruebe a reparar la empresa utilizando el Reparador de Datos. Asegúrese de que tiene la última versión del Reparador de Datos instalada, y no una versión antigua.
Si el Reparador no soluciona el problema...

Si acaba de instalar una actualización, recuerde que debe instalarla **primero en el servidor**, habiendo cerrado antes el programa en los demás equipos de la red. Es decir:
- Cierre simplygest en todos los ordenadores
- Instale la actualización en el servidor
- Instale la actualización en el resto de los equipos
- Ejecute SimplyGest **PRIMERO en el servidor** para actualizar la base de datos

Si el error continúa...
- Lea el "mensaje detallado" de error que le muestra el programa y apúntelo.
- Contacte con nosotros indicándonos ese mensaje. Es probable que tenga que enviarnos una copia de seguridad, o el contenido de la carpeta "...SimplyGest\Datos\X" (siendo X el Nº de la empresa que no puede iniciar) para que nosotros analicemos y reparemos su base de datos.

Problemas con el Redondeo o pérdida de decimales en los Totales

En realidad no se trata de un error de cálculo, aunque en ciertos casos concretos (con algunas cantidades o precios) **parece** que se pierde o se añade un céntimo de más o de menos al calcular el total de una venta.
El problema está relacionado con el Nº de Decimales que se utilizan para aplicar el IVA al precio final. En ningún caso se trata de un error de cálculo del programa.
Generalmente siempre se utilizan 2 decimales a la hora de realizar el redondeo, PERO esto implica la pérdida de algunos céntimos en algunos cálculos, como veremos en el siguiente ejemplo:
Imaginemos un artículo cuyo precio + IVA es "5,00" Euros (su Precio SIN IVA es de "4,31", suponiendo un 16% de IVA)
Si vendemos 100 unidades del artículo, la Base Imponible (importe bruto) es "431,00" Euros.
Y el Total de la Factura (base imponible + IVA) es de "499,96", y no "500,00" como se podría esperar.

El resultado puede parecer erróneo, pero matemática y legalmente es correcto.
Si no quiere que se produzca este resultado (para evitar confusiones al cliente) la **solución** es aumentar el número de decimales en precios, para que el programa haga los cálculos con más cifras y no exista margen de "error", ya que la causa del problema es la falta de decimales para realizar correctamente el redondeo.
Una vez modificados los decimales en la configuración de SimplyGest, deberá ir a la pestaña "Artículos" y en el botón "Más Opciones –> Modificación Masiva" seleccionar la opción "Regularizar Decimales", para que así se realicen los cálculos de los precios con los decimales nuevos.

Al terminar de hacer una venta/compra/etc, no se vacía la ventana automáticamente, o el Nº de factura no se incrementa.

SimplyGest impide guardar facturas (u otros documentos) si ha encontrado un error en la base de datos. Puede que el historial tenga algún error (base de datos), posiblemente producido por cortes de luz, uso incorrecto del programa, cantidades/importes erróneos...
Antes de continuar, asegúrese de que tiene instalada la última versión de SimplyGest y del Reparador de Datos.
Lo más apropiado en este caso es crear una copia de seguridad y enviarla al servicio técnico, detallando lo ocurrido, para que reparemos el error lo antes posible.
En el mejor de los casos, se trata de un problema de configuración. Pruebe a desactivar la impresión del tícket/factura y otras opciones. Esto nos ayudará a saber si el problema está en el programa o en su diseño de factura.
En el peor de los casos, deberá eliminar la última o últimas facturas que se realizaron, ya que pueden ser las culpables del problema.

Además, asegúrese de que:
- No hay facturas repetidas (Nºs de factura reptidos en la misma serie) en el historial
- No hay documentos SIN número en el historial
- No hay documentos con cantidades improbables (por ejemplo, con cantidades/totales no reales, de más de 13 números, etc...)
- La configuración de la impresora (medidas del papel, impresora a utilizar, etc...) son correctas, y la impresora está encendida.
- Compruebe que tiene instalada la última versión del programa y del reparador de datos, y repare la empresa para intentar solucionar el problema.

El Programa se cuelga si está abierto sin utilizarse durante 10 o 15 minutos.

Este problema está relacionado con las opciones de "Energía" o "Protector de Pantalla" de su equipo. Si tiene activada la opción "hibernar", "suspender", "apagar discos duros" o "pasar a inactividad" es probable que SimplyGest (y cualquier otro programa) se "bloqueen" o queden inactivos, y que el equipo no responda.
No se trata de un error del programa. Simplemente, vuelva a "reactivar" el equipo o "despertarlo" y todo volverá a la normalidad.

No puedo abrir SimplyGest en dos equipos al mismo tiempo, o se cuelga al abrir el TPV; etc...

Antes de nada, compruebe que tiene las últimas versiones del Programa y del Módulo TPV.

Si usa el programa en red, compruebe que tiene DESACTIVADA la opción "Mostrar Nº de Documento en pantalla", en TODOS los puestos de la red, y tanto en el TPV como en el programa. Si dicha opción está activada en alguno de los puestos, el TPV no se abrirá si hay más de 1 equipo usando el programa al mismo tiempo.

No se puede iniciar SimplyGest

Si SimplyGest NO está configurado en red, estas son las posibles causas y sus soluciones:
- Ejecute el Reparador de Datos. El reparador se encarga de corregir automáticamente cualquier error en la base de datos, archivos temporales, inicializar la ruta, etc...
- Asegúrese de que no hay otro/s programa/s utilizando la Base de Datos. Cierre todos los programas que puedan estar relacionados con la base de datos de simplygest.
- Compruebe que la ruta o los archivos del programa no haya sido modificada o eliminada manualmente.
- Asegúrese de que su monitor/resolución actual soporta más de 256 colores.
- Si tiene Windows XP o 2003, pulse con el botón secundario sobre el icono (acceso directo) del programa y vaya a la pestaña "Compatibilidad". Asegúrese de que NO tiene activada la opción "Modo de Compatibilidad".

Si el programa SI está configurado en Red:
- Ejecute el Reparador de SimplyGest, tanto en el Servidor como en los demás equipos.
- Vaya al Servidor y compruebe que al iniciar SimplyGest en el Servidor aparece, en letras verdes, "Actuando como Servidor". Si no es así, no

ha seguido los pasos de configuración en red correctamente, o bien se ha desconfigurado por alguna causa externa.
- Asegúrese de que ha realizado correctamente los pasos para la configuración de SimplyGest en red.
- Asegúrese de que tiene acceso completo (escritura y lectura) a la carpeta de SimplyGest en el servidor.
- Vaya a "Mis sitios de Red" o "Red" en su escritorio y compruebe que puede ver su propio equipo y los demás puestos conectados.
- Si utiliza Windows 2000 o XP, en las propiedades de la carpeta compartida (como muestra la siguiente imagen) active la opción "Permitir que usuarios de la red cambien mis archivos".
- Si tiene Windows XP o 2003, pulse con el botón secundario sobre el icono (acceso directo) del programa y vaya a la pestaña "Compatibilidad". Asegúrese de que NO tiene activada la opción "Modo de Compatibilidad".

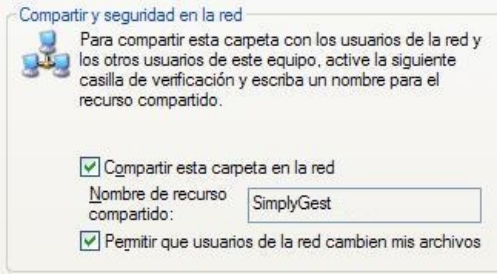

SimplyGest tarda demasiado en abrirse

Posiblemente tenga problemas con la red, o bien su equipo o la red son demasiado lentos.
Verifique las conexiones de red entre los equipos, o que no tiene demasiadas aplicaciones funcionando simultáneamente, o que la red no esté en uso para otros programas que consuman mucho ancho de banda.
Algunos **programas antivirus** son demasiado *sensibles* e influyen en la velocidad de conexión en red, transferencia de archivos y funcionamiento de otras aplicaciones, sobre todo al iniciarlas. Configure su programa antivirus para que no escanee los archivos .DAT a ver si mejora el problema.
Pruebe a copiar un archivo grande (de unos 20Megas) de un equipo a otro a través de la red y compruebe si tarda mucho en copiarse.
Es muy recomendable utilizar el Módulo Cliente/Servidor para que el programa funcione hasta 300 veces más rápido en red, especialmente a través de Internet.

El Módulo TPV no se abre. El programa se queda colgado al intentar mostrar el TPV

Si usa el programa en red, compruebe que tiene DESACTIVADA la opción "Mostrar Nº de Documento en pantalla", en TODOS los puestos de la red, y tanto en el TPV como en el programa. Si dicha opción está activada en alguno de los puestos, el TPV no se abrirá si hay más de 1 equipo usando el programa al mismo tiempo.

Antes de nada, compruebe que tiene las últimas versiones del Programa y del Módulo TPV. **No puede tener una versión nueva del programa y antigua del TPV, o viceversa**.

El Módulo TPV utiliza muchos recursos gráficos, gran cantidad de colores, etc.... Asegúrese de que está utilizando los últimos *drivers* de su tarjeta gráfica, y de que tiene la última versión de DirectX, etc...
El Reparador de Datos tiene una opción llamada "inicializar Configuraciones" que permite iniciar la configuración a su estado original. Gracias a ésto, si el problema se debe a la configuración del TPV, debería desaparecer tras realizar este cambio.

El TPV no imprime el tícket, o no lo hace correctamente

Antes de continuar, consulte las diferencias entre imprimir usando el puerto o utilizando la impresora pulsando pulsando aquí.

Asegúrese de que está utilizando el driver correcto de su impresora. Si está utilizando un driver genérico (el *Genérico/Sólo Texto* o *Generic/Text Only*, de Windows), es muy probable que no pueda imprimir tíckets con formatos complejos (líneas, recuadros, texto en negrita/cursiva, acentos, imágenes...), aunque puede solucionarse.

Asegúrese de lo siguiente:
- Puede imprimir con otros programas: Pruebe a imprimir una "Página de Prueba" de la impresora. Si Windows no puede imprimir, probablemente tampoco podrá imprimir SimplyGest.
- Windows ha detectado la impresora correctamente.
- La impresora funciona AHORA correctamente con otros programas.
- Pruebe a imprimir una Página de Prueba de la impresora, bajo del panel de control de Windows.
- Ha configurado correctamente la impresora en el Módulo TPV (pruebe los dos modos de impresión disponibles).
- Si imprime en una impresora conectada en red a otro ordenador, asegúrese de que la impresora está compartida y el usuario tiene permisos de impresión.
- la impresora no tiene documentos pendientes (puede estar "saturada"). Si junto al reloj de Windows hay un icono de una impresora, haga doble click y compruebe que no hay documentos pendientes.
- la impresora no está "en Pausa". Si junto al reloj de Windows hay un icono de una impresora, haga doble click y compruebe que todo está correcto.
- Si está utilizando el Modo de Impresión a través del Puerto, asegúrese de que el puerto especificado para esta opción es el correcto.
- Si aparecen caracteres extraños en lugar de las tildes (por ejemplo, no aparece "í", "Nº", utilizando el driver "Genérico Sólo/Texto) vaya a las propiedades de su impresora, en Windows, y en la pestaña "Selección de Fuente" seleccione el "Multilingüe: Latín 1 (850)", que es el único con soporte para caracteres hispanos.

- Utilice los últimos drivers de la impresora. Muchos de estos problemas desaparecen instalando los drivers correctos de la impresora, y no el "Genérico/Sólo texto" de windows.
- Si tiene problemas con los márgenes, tipo o tamaño de la letra, puede modificarlos diseñando el tícket desde el propio Módulo TPV.
- Si no se imprime el gráfico/logotipo, es seguramente debido al driver de la impresora. El driver "Genérico" no suele imprimir los gráficos correctamente. Instale el driver correspondiente a su impresora.
- Consulte la Ayuda del TPV para obtenermás información al respecto

Según el modo de impresión seleccionado para el TPV, el diseño del tícket puede variar su aspecto. Para ver las diferencias entre imprimir utilizando el puerto o el driver de la impresora, pulse aquí.
NOTA: No todas las impresoras de tíckets permiten imprimir cualquier formato, tipo de letra, etc... Seguramente habrá que modificar/adaptar el diseño del tícket para que la impresora lo imprima correctamente.

El TPV no abre el cajón portamonedas

El único requisito para abrir la caja registradora es que la impresora esté encendida, si el cajón va conectado a la misma.
El manual del cajón incluye los "Códigos de Apertura" necesarios para abrir el cajón. Son unos códigos (formados por números o caracteres) que se envían al puerto (o a la impresora) para que se abra la caja registradora.
SimplyGest incluye una lista de más de 20 códigos de apertura distintos, correspondientes a los cajones más utilizados. Es casi imposible que no ñle funcione ninguno de ellos.
Asegúrese de que está seleccionando el "puerto" correcto, que la impresra está encendida, etc...
NOTA: Es probable que no se abra el cajón si la impresora no tiene papel. Algunas impresoras impiden que se les envíe información si no tienen papel.
Aquí puede ver los códigos de apertura más comunes.

En el TPV, al leer un código de barras con el lector, lo lee muy despacio

Si usted utiliza un lector/pistola de códigos de barras, debe tener en cuenta que hay 3 tipos de búsqueda en el Módulo TPV.
Si tiene activada la opción "Buscar artículo mientras se escribe el código...", cada vez que se escriba una letra/número, el programa buscará en la tabla.
Lógicamente, si la tabla es muy grande, y se trata de un código de barras, puede tardar varios segundos en escribir completamente el código y encontrar el artículo.
Para evitar que esto ocurra, debe desactivar la opción "Buscar artículo mientras se escribe el código o la descripción".

El TPV tiene el botón CONFIGURAR deshabilitado

Seguramente ha creado Usuarios (empleados) en SimplyGest, y éstos NO tienen permisos de modificación/configuración, o simplemente, **ha creado sólo un usuario** o está en blanco.
Vaya a la ventana de Gestión de Usuarios/Agentes, en la Configuración de SimplyGest, y asegúrese de que el usuario en cuestión tiene permisos de modificación/configuración.
Si sólo ha creado un usuario, deberá crear al menos otro más para esta opción.
NOTA: Puede cambiar de usuario en cualquier momento, desde el mismo TPV.

El TPV se cuelga tras realizar una venta

Este error puede deberse a una de las siguientes causas:
- Puede que, o bien el diseño de tícket, o el puerto del cajón, o el visor esten mal configurados. Pruebe a desactivar todos los "dispositivos" en la configuración del TPV ("Caja Registradora", "visor de cliente" e "Impimir tícket"). Esto le ayudará a saber cual es exactamente el responsable de que esto ocurra.
- Hay errores en el historial (facturas repetidas, facturas sin número, etc...). Ejecute el Reparador de Datos. Lea también el apartado Al hacer una venta/compra e imprimirla, no se borra la cesta de compra/venta automáticamente y tengo que hacerlo a mano, y además el Nº de factura no se incrementa automáticamente Recuerde que algunos modelos de cajas registradoras que van conectadas a la impresora, no pueden abrirse si no está encendida la impresora.

No se imprimen todos los registros

Es una de las limitaciones de la versión DEMO. Una vez registrado y desbloqueado el programa, esta limitación desaparecerá inmediatamente.
Si el programa ya está desbloqueado, pero siguen sin aparecer todos los registros al imprimir, asegúrese de que la tabla no está filtrada (no hay una búsqueda en curso, es decir, en la tabla sí aparecen todos los registros).
Es probable que la plantilla prediseñada que está utilizando no esté bien diseñada y haya que modificarla.

Problemas con los márgenes laterales

Antes de continuar, asegúrese de que está utilizando el driver correcto de su impresora. Si está utilizando un driver genérico (*Genérico/Sólo Texto* o *Generic/Text Only*), es muy probable que no pueda imprimir tíckets con formato complejo (líneas, texto en negrita/cursiva, acentos, imágenes...), aunque puede solucionarse.
Si parte del documento que se dispone a imprimir no aparece completamente (se come el margen izquierdo, derecho, etc...), asegúrese de que en "Configurar Impresora", en la pestaña "Configurar", todas las opciones están correctamenten configuradas (tamaño del papel, impresora a utilizar, etc...)
Si esto no soluciona el problema, asegúrese de que está utilizando el driver correcto, y que es la última versión del mismo.
Puede que tenga que modificar la configuración del *driver* bajo Windows, para personalizar el tamaño de los márgenes.

No obstante, podemos modificar cualquier diseño/plantilla para adaptarla a su impresora si lo desea.

No puedo imprimir otros documentos prediseñados. Aparece en blanco o no imprime.

Si cuando abre otra plantilla prediseñada, ésta aparece en blanco, o el programa se queda "colgado", puede deberse a las siguientes causas:

- La plantilla que intenta imprimir ha sido diseñada con una versión de SimplyGest superior a la que usted tiene instalada. Asegúrese de que tiene la última versión de SimplyGest.
- Puede que el informe que intenta imprimir esté mal diseñado. Pruebe a imprimir otro informe para comprobar si ocurre lo mismo con todos o sólo con ese concreto.
- Puede que simplemente el informe no muestra ningún dato porque no se cumplen las condiciones de búsqueda de dicho informe (no hay datos para imprimir)
- Puede que tenga un error en la base de datos. Ejecute el Reparador de Datos para intentar solucionarlo o póngase en contacto con nosotros para solucionarlo lo más pronto posible.
- Es posible que su impresora no esté bien instalada o configurada. Instale los últimos drivers de la impresora. Pruebe inlcuso a desinstalar y reinstalar la impresora nuevamente.
- Si ha modificado un informe/listado/factura a su gusto, es probable que no esté del todo correcto. Para asegurarse, intente imprimir utilizando otro listado/modelo/informe. Si todo funciona correctamente con otro modelo distinto, envíenos la plantilla que no funciona y nosotros le ayudaremos a corregirla.
- Si la impresora no termina el proceso de impresión (se queda a medias, etc...) le recomendamos apagar y encender la impresora, reiniciar su equipo, y asegurarse de que, si la impresora está en red, que las conexiones de red funcionan correctamente.

Envío de e-Mails desde SimplyGest

sobre la impresión o diseño de documentos/facturas...
- Guardar (exportar) un documento como PDF.

sobre buscar/localizar artículos, clientes, documentos, etc...
- Buscar/Imprimir clientes (o artículos, etc...) que cumplan una determinada condición

sobre utilización y configuración del programa
- Cambiar el Nº de Factura, Albarán, etc...
- Modificación masiva de precios, de stock o del %Margen
- Empezar un nuevo año/ejercicio de facturación con SimplyGest
- Configurar SimplyGest en red local o a través de Internet
- Descripción de los campos de las Bases de Datos

Guardar una factura en PDF

Puede resultar muy útil guardar facturas (o listados, tablas estadísticas, etc...) en su disco, para enviarlas por e-Mail, imprimirlas en otro momento, trasladarlas de ordenador, etc...

Para ello, desde la ventana de vista previa del documento a imprimir, pulse el botón "Exportar a PDF" en la parte inferior.

Cambiar el Nº de Factura, Albarán, etc...

SimplyGest ofrece automáticamente el Nº de Documento inmediatamente posterior al último que existe en el historial.
Por ejemplo, si en el historial de movimientos no hay ninguna factura realizada, el Número para la siguiente Factura será el Nº1.
Sin embargo, usted puede modificar el Nº de Factura (o de cualquier otro documento, como pedidos, albaranes, etc...) de la siguiente forma:
Imagine que desea cambiar el Nº del siguiente Albarán...
- Vaya a la pestaña de Ventas, y en el desplegable superior (el que indica el tipo de documento a realizar), seleccione "Albarán".
- Justo a la derecha de dicho desplegable, deberá ver el Nº de Albarán que corresponderá al que se dispone a realizar.
- Deberá pulsar el botón "Más Opciones" de la parte derecha de la pantalla y seleccionar "Modificar/Cambiar" –> "Nº de Albarán"

NOTA: Si cancela el albarán, o abandona la ventana de ventas, se perderá el nuevo Nº de Albarán y tendrá que volver a realizar la operación anterior.
Si no aparece la casilla Nº de Albarán en la pestaña de Ventas, es porque la opción "Mostrar Nº de Factura en pantalla" está desactivada, y en su lugar, está activada la opción "Configuración Óptima para trabajo en red".
También puede cambiar el Nº de Factura/documento de un documento ya guardado en el historial. Para ello, use la opción correspondiente con el menú desplegable del historial de movimientos.

Cómo mostrar/imprimir/borrar todos los registros que cumplan una determinada condición

Gracias a la "búsqueda avanzada", podrá realizar búsquedas de artículos, clientes, proveedores, documentos, etc... de forma que sólo se muestren aquellos registros que cumplan una determinada condición (o varias).

Por ejemplo, imagine que desea imprimir todos los artículos de la familia "CABLES" y que además, hayan sido dados de alta el 14/02/2000.
Simplemente, diríjase a la pestaña de Artículos y pulse el botón de "Búsqueda Avanzada". Rellene las condiciones de búsqueda (vea el tema anterior para saber cómo realizar una búsqueda avanzada) y pulse "Buscar".
Si hay artículos que cumplan dichas condiciones, los podrá ver en pantalla (fíjese que en la parte inferior de la ventana de simplygest, aparecerá el texto "filtrada", indicándole que lo que actualmente ve no es la lista completa de artículos, sino una búsqueda).
A continuación, podrá seleccionar todos los registros visibles (vea el tema "seleccionar todos los registros" para saber cómo hacerlo) y podrá eliminarlos todos de una vez, pulsando el botón "Borrar".
También podría imprimir la lista filtrada (sólo los artículos de la búsqueda) y en el listado impreso aparecería una descripción de la búsqueda que realizó.

Para volver a mostrar todos los registros, vuelva a pulsar el botón de "Búsqueda Avanzada". Verá que el texto "filtrada" dejará de aparecer al instante.

Cómo mostrar los clientes/proveedores que cumplen años hoy, o que lleven 1 año dados de alta, etc...

SimplyGest tiene la posibilidad de realizar búsquedas avanzadas en la base de datos, utilizando varias condiciones de búsqueda en varios campos, etc...
Además de ésto, dichas búsquedas pueden guardarse como un archivo de búsqueda predefinida. Esto resulta muy util si solemos realizar la

misma búsqueda a menudo, para no tener que seguir los pasos de búsqueda cada vez que queramos mostrar el mismo resultado.
SimplyGest incluye varias búsquedas prediseñadas. Algunas de ellas permiten realizar búsquedas comunes, como por ejemplo, Clientes que cumplen años hoy, o mañana, o clientes que llevan 1 año dados de alta (aniversarios), etc...
Simplemente seleccionando dichas búsquedas, aparecerá el resultado automáticamente. Por supuesto es posible crear nuestras propias búsquedas predefinidas, compartirlas para ser utilizadas en otros equipos, etc...

Descripción de los campos de las Bases de Datos

A continuación se detallan los campos de algunas tablas de SimplyGest y una descripción de qué significa cada campo...

- **Campos de la tabla ARTICULOS (articulos.dat):** CODIGO: Código del Artículo (campo obligatorio. No puede haber valores vacíos ni repetidos).

DESCR: Nombre del artículo
PRECIO_P: Precio ptas. SIN IVA
PRECIO_E: Precio Euros SIN IVA
IMPUESTO: Impuesto
CANTIDAD: Cantidad
PRECIO2_P: PVP ptas
PRECIO2_E: PVP Euros
STOCK_MIN: Stock Mínimo
AVISAR: Avisar si se queda sin stock
LASTPRICE: último PVP ptas
LASTPRICE_E: Último PVP Euros
INICIO_VENTA: %Margen
ULTIMA_VENTA: Fecha Última Venta
ULTIMA_COMPRA: Fecha Última Compra
LAST_PRICE_C: Precio Coste ptas (con o sin IVA, según esté configurado el programa)
LAST_PRICE_C2: Precio Coste Euros (con o sin IVA, según esté configurado el programa)
CODEIMP: Código del Impuesto (debe coincidir con el campo CODIGO de la tabla "impuestos.dat")
IMAGEN: Campo de tipo "Blob" que contiene una imagen en JPG o BMP
MEMO: información adicional en modo texto libre
ALTA: Fecha de Alta
CADUCA: Fecha de Caducidad
UNIDAD: Libre
PROVEEDOR: Código del Proveedor (debe coincidir con el campo CODIGO de la tabla "vendedores.dat")
FAMILIA: Código de la Familia (debe coincidir con el campo CODIGO de la tabla "familias.dat")
COMPONENTES: Indica si tiene o no componentes
UPDATECOMP: Actualiza el stock de los componentes
UPDATEPREC: Actualiza el PVP del artículo según los componentes que tenga
NO_UPDATE: no actualizar stock
CODIGO2: Código 2 (Referencia o Nº de Serie). No obligatorio.
UBICACION: Ubicación
TIPOKIT: Tipo de Kit
MEDIDA: Unidad de Medida
COLOR: Marca el artículo de otro color (contiene el código RGB de un color)

- Campos para Clientes y Proveedores (clientes.dat y vendedores.dat):

CODIGO: Código
NOMBRE: Nombre COmercial
DIRECCION
POBLACION
NIF
CODIPOS: Código Postal
TELEFONO
TELEFONO_2
E_MAIL
NOTAS
PROVINCIA
FPAGO: Código de la forma de pago
CUENTA
IMP: Exento de IVA
RE: Acogido al Recargo Equivalencia
DTO: Descuento fijo (porcentaje)
AVISAR
CONTACTO
TARIFA: Nº de Tarifa a utilizar
SERIE: Serie por defecto
ABONO: importe positivo o negativo pendiente
COLOR
FAX
PAIS
ALTA
N_FISCAL: Nombre Fiscal